

SAN LUIS DE PAMBIL



Parroquia perteneciente a Guaranda, se encuentra localizada en la parte Noroccidental de la Provincia de Bolívar. Es la parroquia más joven, cuyo porvenir, se lo ve venir ya que sus habitantes son entes preocupados.

PARROQUIALIZACION.- Se elevó a categoría el 23 de Agosto de 1 989

ALTITUD.- San Luis de Pambil, se encuentra a una altitud de 400 metros sobre el nivel del mar.

TEMPERATURA.- La temperatura de San Luis, varía entre los 18° a 24 o centígrados; pero por las mañanas se observan temperaturas entre los 12° a 18° C. y al medio día y la tarde entre 24° y 28° centígrados.

Se encuentra dividido en cuatro zonas geográficas, tomando en cuenta las vías de comunicación.

ZONA UNO.- María Aurora, San Pedro de Bolívar, Rosa Elvira, Las Minas, Bella Alegría,, San Fernando y río Blanco.

ZONA DOS.- Monologa, Cerró Azul, Wakra Urku, Selva Alegre, La Ye y Piedra Blanca.

ZONA TRES.- Porvenir Alto, Libertad de Salinas, La Delicia, Campobello, Tabacal Chico, San Jacinto y Santa Rosa de Lima.

ZONA CUATRO.- Porvenir, La Chongona, Barrio Los Negritos, San Luis de las Mercedes, Suquibí Nuevo, Bella Vista, Libertad de San Luis, La Variante y La Cadena.

CASCO URBANO.- El Paraíso, La Primavera, 25 de Diciembre, San Antonio, San Francisco, María Magdalena, Divino Niño, Virgen del Huayco, Virgen del Cisne, y 15 de Septiembre.

LIMITES.- Los límites de San Luis de Pambil, al Norte, por Moraspungo, al Sur, por el cantón Las Naves, al Este, por Quinsaloma, y al Oeste, por la parroquia Facundo Vela. Tiene un promedio de precipitación de lluvias anual de 2.000 milímetros a 2.500 mm.

HISTORIA.- Esta parroquia, fue organizada por personas que fueron a ubicarse en lo que antiguamente se denominaban tierras “baldías”, “que pertenecían a las haciendas de Matiaví-Salinas y la de Talahua. La primera, pertenecía a la Curia de Guaranda y la segunda, a la familia Cordovez- Bustamante. Esta familia, tenía también otras haciendas, que se extendían desde el Arenal, hasta Zapotal, en la Provincia de Los Ríos. Al existir problemas con los Comuneros de Salinas y Pambabuela, se dividió la hacienda Matiaví- Salinas, entre la iglesia de Guaranda y los Comuneros, con excepción de las tierras que ambas partes tenían antes del litigio, tocándoles a cada una: 3.050 hectáreas.

Desde 1.958, comienzan a llegar los primeros pobladores a San Luis de Pambil.

En 1.964, fundaron la Escuela “Diego de Almagro “, cerca al recinto San Luis de Las Mercedes y posteriormente, fue trasladada al sitio actual. En 1.966, se fiscalizó la escuela, con el mismo nombre. En 1.981, se funda el Colegio San Luis, por iniciativa de los habitantes. En 1.968, surge la idea de elevar la comunidad a recinto; en 1.986, el recinto, se le desea transformar en parroquia, para lo que los habitantes se unieron monóticamente, hasta ver cristalizadas sus aspiraciones, que fue el 23 de Agosto de 1.989.



La Parroquia San Luis de Pambil, es un vivo ejemplo, de unión de prosperidad, de buen entendimiento en procura de conseguir beneficios colectivos; el individualismo, lo han erradicado y en un tiempo mínimo, pienso que sus habitantes estarán realizando gestiones para su cantonización, que bien merecida lo tienen. Los 4. 571, habitantes de la parroquia, en su mayor parte son de procedencia de la Sierra ecuatoriana el 89 por ciento vive en el sector rural y el el 11 por ciento en el sector urbano. En lo referente a la tenencia de las tierras, el 75 por ciento, tienen escrituras y el 25 por ciento, no poseen.

EDUCACION.- A nivel de la parroquia, existen 30 centros de educación, en el Casco Urbano seis a nivel pre- escolar, primario, secundario y universitario y 24 en el sector rural a nivel primario y secundario.

Existen tres guarderías (ORI), en San Fernando, María Aurora y Campo Bello, que atienden a 47 infantes, 27 niños y 20 niñas; dos de ellas disponen de batería higiénica y una sola de juegos infantiles.

De las 33 comunidades, no disponen de escuelas: Las Minas, La Delicia, Barrio Los Negritos, La Variante, y La Cadena. Las escuelas existentes atienden a 1. 167 niños y cuentan 47 profesores. De estas escuelas, todas disponen de una o más aulas. 20 de ellas tienen bibliotecas. La modalidad de atención es presencial con 27 centros; una semi- presencial, tres a distancia; 29 son públicos, no existen centros de educación privada, ni fiscomicionales; 17 centros, pertenecen a la Red Autónoma.

La modalidad de atención es: 15 centros unidocentes, 6 bidocentes y 9 pluridocentes.

En los 30 centros educativos a nivel primario y secundario de la parroquia, hay un total de 99 maestros, de los cuales 44, son hombres y 55 mujeres, 1. 951 alumnos; 997 hombres y 954 mujeres.

En la bonificación de maestros, los ayuda Plan Internacional, Ayuda en Acción.

La migración, en esta parroquia es muy poca, situación que no ha dejado secuelas.

PRODUCCION.- La parroquia San Luis, tiene 30. 735, 4 hectáreas, destinadas en su mayor parte a pastos para la ganadería, en combinación con árboles frutales y cultivos agronómicos.

GANADERIA.- Es la principal fuente de ingresos para los habitantes, ya que produce leche y quesos, que los comercializan con los pueblos vecinos de la Costa.

Es hora que mejoren los pastos y construyan queseras técnicamente, para que estas industrias les sea más rentables.

La producción de naranja, café, cacao, es significativa, cultivo de plátano, oritos, maíz, naranjilla, etc. Las mujeres, generalmente, tienen preferencia en la crianza de animales menores como gallinas, cuyes, cerdos, pavos, patos, y otros; todos estos productos, son comercializados en la feria que se realizan los domingos.

En la parroquia existe una emisora “Stereo San Luis 95. 1 FM “que es muy sintonizada por sus habitantes. Posee atractivos turísticos: 18 balnearios, el bosque natural de Piedra Blanca, potenciado para eco-turismo, cascadas, etc.

San Luis de Pambil, tiene elaborado un ambicioso Plan de Desarrollo Parroquial, aspiramos que logren cumplirlo en su totalidad o en su mayor parte.

FORESTACION.- Vienen aplicando un excelente programa de siembra de plantas nativas y de esta manera cuidando las fuentes hídricas, que es su principal recurso, como en el caso del Río Suquibí, en la parte baja en donde existen algunas queseras rudimentarias, el agua que le tratan para beber y otras para el riego, etc.



VIAS DE COMUNICACIÓN.- La carretera Guanujo-Echeandía, está sumamente mala, pero le están trabajando. La Echeandía-Ventanas-Zapotal, con carpeta asfáltica; Zapotal Nuevo-Las Naves, destruido totalmente y Las Naves-San Luis de Pambil, deben arreglarle los baches que se van abriendo, antes que se destruya por completo.

MEDIOS DE TRANSPORTE.- Esta parroquia, está servida por varias empresas vehiculares tales como: Flota Bolívar, San Pedrito, Caluma, 10 de Noviembre, con varios turnos diarios. También ingresan vehículos de la Provincia, con quienes también mantienen relaciones comerciales.

COMERCIO.-Esta parroquia comercia con las poblaciones de la Costa y también con las de la Sierra, como Guaranda, Ambato y Riobamba,etc.

A SAN LUIS DE PAMBIL

San Luis, joven parroquia de Guaranda,
Colonizada de gente muy valiente;
Trabajadora, aguerrida que comanda,
Programas de desarrollo evidente....

Sus tierras son fecundas, prodigiosas,
Que le convierten en un verdadero paraíso,
Lo que revierten en ganancias jugosas;
Sus hijos han escrito un compromiso..

La esperanza del pueblo está en su gente,
Ya que tiene niñez y juventud,
Que dejará herencia trascendente;
Trazados con trabajo, honradez y pulcritud...

Este pueblo es ejemplo de grandeza,
Con sus sueños que lo hacen realidad,
Van desterrando poco a poco la pobreza,
Y buscando para todos igualdad...

PARROQUIA DE SALINAS



Esta parroquia, pertenece al cantón Guaranda, se encuentra ubicada en la parte Norte de la Capital Provincial. Es la parroquia más fría de la Provincia.

ALTITUD.- Salinas, se encuentra a una altitud de 3.238 metros sobre el nivel del mar, con una temperatura de 7° centígrados.

PARROQUIALIZACIÓN.- Se elevó a categoría de parroquia, el 29 de Mayo de 1.861, cuyo nombre se debe a las minas de sal que posee. En tiempos aborígenes, perteneció a los aguerridos Tomabelas (tiempos prehistóricos)

Se encuentra esta parroquia, dividida entre las haciendas de la familia Cordovez y Matiaví-Salinas, que era compartida entre la Curia y los Comuneros. La Curia empezó a parcelar y vender los terrenos mediante



créditos blandos y facilidades de pago. Esto contribuyó para la propiedad individual del campesinado, quienes dependían solo de las minas de sal. La mayor parte de haciendas, tenían, los Cordovez, quienes trajeron gente blanca colombiana para trabajar sus haciendas, una de ellas Matiaví-Salinas, es compartida Proindivisa.

MINAS DE SAL

Ubicadas a 3. 500 metros sobre el nivel del mar, da el nombre a la parroquia y constituyó una fuente importante de trabajo, los dueños de hacienda les cobraban tributos ilegales por su explotación.

El Obispo Cándido Rada, organizó cursos en las comunidades marginadas. Les hizo conocer que estaban por llegar italianos que les iban a dar ideas sobre trabajos a los moradores.

En la década del 60, la era de la sal había terminado, ya que la parroquia presentaba un cuadro de agudeza y pobreza, con elevados índices de mortalidad, desnutrición, población con analfabetismo y bajos niveles de escolaridad.

En 1. 970, por gestión de "Rada", se concretó el arribo de la MISION SALESIANA y de voluntarios italianos de la Organización Matto Grosso, quienes trabajaron juntamente con los padres salesianos, con ellos llegó el salesiano Padre Antonio Polo, quien organizó una Cooperativa de Ahorro y crédito "Salinas", en 1.972, con la finalidad de conseguir el acceso comunitario a las minas de sal. Antonio Polo, sociólogo, párroco de Salinas, personaje fundamental, pieza clave de la transformación que el pueblo tendría. Encaminó sus acciones hacia una labor de promoción humana. La Cooperativa Salinas, se organizó con 15 socios que vivían en el centro parroquial, a la que se sumaron nuevos integrantes pertenecientes a las diferentes comunas. Se incentivó el ahorro familiar, lo novedoso de la Cooperativa, fue el de no repartir las utilidades para realizar inversiones en pro del bienestar común.

ORGANIZACIONES DE APOYO

Entre las organizaciones de apoyo tenemos: Fondo ecuatoriano Populorun Progressio (FEPP),

El FEPP, ofrecía ciertos créditos para las organizaciones de base, pero exía la presencia de una organización de Segundo Grado; capaz de extender el aval por los créditos (FUNORSAL), que pueda darse.

El Padre Polo, tenía que buscar alternativas de Desarrollo No tradicionales, utilizando recursos propios de la zona..

El 74, se inició la primera actividad productiva de la Cooperativa, una microempresa llamada CENTRO-ARTESANAL, TEXAL (Tejidos Salinas), hasta la actualidad (sacos, medias, bufandas, gorras de lana, etc. También se teñía lana.

En el 77, Grupo Juvenil, con 35 socios, en la actualidad son más de 80 socios, todos desean crear recuesos (les asesoró la Misión Salesiana), con padrtres que vinieron a trabajar en convenio con la Diócesis de Guaranda y la comunidad.

En la década, del 78, actividades de panadería, crianza de ovejas para comercializar lana y carne.

Microempresas Salinas: Se crearon alrededor de 20, las mismas que han abierto mercado en Europa (Italia), en Asia (Japón), envían quesos, mermeladas, yogur, embutidos, hierbas medicinales. En el año 2.006, obtuvieron divisas por más de 4'000.000 de dólares. El Hotel El Refugio, construyó el Grupo Juvenil, con alimentación, utilizando productos de las industrias locales (truchas, hongos, quesos, embutidos, etc.)

También elaboran: turrone, confites, con miel de abeja. Hongos comestibles que crece con una especie de pino.

Desarrollan la piscicultura, con una variedad de truchas. Existe un Taller Artesanal, en donde elaboran juguetes de madera como; aviones, carros, animales, trapecistas, muñecas, payasos, etc. Entre la Pequeña Industria en Salinas tenemos: Hilandería, Acopio, Tienda Comunal, Co-



mercialización, Programa de Forestación, Microempresas, Fábrica de botones, para consumo interno, nacional y de exportación.

EDUCACION.- En lo educativo, tiene Jardín de Infantes, Escuela “Quintiliano Sánchez”, Colegio Nacional Agropecuario.

SERVICIOS BASICOS.- Posee luz eléctrica, agua potable, alcantarillado, servicio de telefonía y telegrafía. Oficina de Correos, Tenencia Política, Casa Parroquial, en donde funciona la Presidencia de la Junta parroquial.

Tienen una radio que se llama “Matiavi”, es muy sintonizada por sus moradores y fuera de la parroquia por los programas interesantes que transmiten.

A SALINAS

Fuisteis madre de los bravos Tomabelas,
No sedisteis en la invasión del Inca,
Es por eso que ustedes son escuelas;
Hoy sus tierras son cual productora finca..
Toda tú gente vivía de la sal,
Fue necesaria la presencia de Polo,
Que erradique la pobreza que era el mal;
Ahora el pueblo puede conducirse solo...

Sin Rada, como era la Provincia,
Salinas, también lo saboreó;
Enseñó a trabajar con indulgencia,
Y por eso Salinas despertó.....

Pobres indios que fueron explotados,
Por pasar en las minas extrayendo la sal,
Y aquellos miserables potentados;
Se acostumbraron a vivir haciéndoles el mal...

Les invito a conocer Salinas,
Por ahí viajo una y otra vez,
A conocer pozas, yo diría piscinas;
En donde siembran un muy sabroso pez...
El Obispo Rada, fue el Redentor,
De dar la mano, sin pedirnos nada;
Por eso Salinas y Bolívar adelante,
Que al fin y al cabo tenemos la espada,
Para cortarle a la pobreza miserable...

CHIMBO EN EL PRE-INCARIO

En lo que corresponde hoy a la Provincia de Bolívar, los historiadores y los arqueólogos, han realizado excavaciones en las que han encontrado ollas trípodes, compoteras de esbelto pie, perforado en la parte media para mayor seguridad, con repulgos en los bordes del recipiente a excepción del sitio que debía aplicarse en los labios, esto demuestra la presencia de una civilización arcaica, de procedencia centro- americana, según estudios realizados por el Dr. Antonio Bermeo, quien entregó al Dr. Pablo Rivet, que también coincide que son objetos que corresponden a una cultura milenaria centro-americana. Según el historiador Padre Juan de Velasco, como también el Arzobispo de Quito, Dr. Federico González Suárez, coinciden en que en estos territorios bolivarenses, moraron los aguerridos Chimbus conformados por una variedad de parcialidades que tenían como jefes caciques que estaban agrupados por lazos de familiaridad y parentesco. Entre las parcialidades que conformaban la Gran Nación de los Chimbus, tenemos: Simiatugs, Tomabelas, Guanujos, Guarangas, Pacatotes, Tumbucos, Quisacotos, Chillanes y otros.

Fueron un pueblo unido y tenían un gran dominio en el arte de la guerra y siendo valientes como lo eran, fácil escoger que vivían coaligados con los bravos Purúhaes, para defenderse de los Cañaris, Huancavilcas y de los Incas, que vivían con sed de expansión territorial.



El Viejo Túpac- Yupanqui, intentó penetrar en lo que hoy es tierra bolivareense, pero jamás lo pudo, por lo que mandó a construir la fortaleza de Tiocajas para controlar el movimiento de estas aguerridas parcialidades indígenas y permitir que su ejército descansara.

Una prueba fehaciente de la bravura y unidad de los Chimbus, está frente al paso de Pedro de Alvarado que venía desde Centro América hacia Quito, para adelantarse a Benalcázar y a su paso tuvo que enfrentarse con esta Gran Nación, teniendo muchas bajas en sus soldados por los encarnizados combates, situación que le hizo retardar en llegar a Quito y con un ejército esquilado. Según varios historiadores, los Chimbus dicen ser descendientes de los Huancavilcas y Barbacoas, que a su vez son una rama de los Chibchas, que vienen de la raza Chorotega de origen Maya—Centroamericana.. Estudios realizados en 1.994, por el Dr. Jaime Hidrovo en la provincia de Bolívar, concluyen en que el asentamiento de los Chimbus, ocurrió siglos antes de la llegada de los Incas., es decir, se refiere al Formativo, 4. 000- 500 Años Antes de Cristo, por una infinidad de cerámicas estudiadas y que su territorio se extendía desde el Occidente del Chimborazo, el Valle del Río Chimbo y todas las estribaciones de la Cordillera Occidental, incluidos los subtrópicos..

CHIMBO EN LA EPOCA INCASICA

El heredero del trono, su hijo Huayna—Cápac, con mayor visión social y política, comenzó con un verdadero proceso de invasión, para lo que trajo hermosas mujeres desde Cajamarca, Cuzco y otras regiones del Perú, con la finalidad de buscar el acercamiento de los indígenas y una vez que lo logró; en forma sorpresiva, atacó transmontando la Cordillera Occidental de los Andes, ingresando por los Páramos del Puyal, los Chimbus, ya les esperaban y les causaron muchas bajas en los Incas, pero Huayna—Cápac, ordenó que se quedaran muchas tropas en territorio de los Chimbus, quienes fueron tomados prisioneros y enviados al Cuzco y Cajamarca, y traídos parientes del Inca, y gente sumisa, cumpliendo la MITIMACION, en todo el territorio de la Gran Nación Chimbu.

El Inca ordenó que los Collas o Collanas de Bolivia fueran ubicados en Guanujo, los Chimbus de Asancoto, fueron sacados en su totalidad y reemplazados con mitimaes peruanos provenientes de Guayllas, Cajamarca y Guamachuco de igual manera los Chimbus de Chapacoto, fueron reemplazados por mitimaes Guayacondos. Al pueblo de San Miguel, le ubicaron mitimaes de diversas zonas. En San Lorenzo, ubicaron mitimaes de Cajamarca. En Tomabela, ubicaron mitimaes traídos de los páramos para el mantenimiento del Tambo de Ambato. En Guaranda, mitimaes reasentados en Guangoliquín y Angamarca. Los pocos aborígenes que aún habían quedado en Guaranda, fueron trasladados a Ambato, Pilagüin, Salaleo y Tisaleo. Con la llegada de los mitimaes del Perú y Bolivia y con la expulsión de todos los aborígenes de la Nación de los Chimbus, el Inca logró consolidar la paz en este territorio y continuó con su gran plan de Conquista hacia el Norte.

Una vez que Huayna—Cápac, atravesó el desierto de Tiocajas, después de cruentos combates, logró dominar a los Purúhaes, que tenían al frente a Cacha Duchicela. Luego de un largo tiempo los pueblos de Sibambe y Tiquizambi, se pasaron a favor del Inca y en esta forma el ejército del Reino de Quito, dirigido por Calicuchima, se retiró a la Fortaleza de Mocha. Esta fatal noticia hizo que Cacha Duchicela se traslade a Mocha y resuelto a no pasar vivo de aquella parte, ordenó que le siguieran sus tropas y una vez reunido el Consejo de Guerra, con los Capitanes y oficiales que fueron fieles a su autoridad, aconsejaron al Rey Cacha, se rindiese al Inca, debido a que se había debilitado sus fuerzas y los enemigos continuaban ofreciéndole amistad. En Cambio los caciques de Cayambe y Caranqui y Otavalo, mantuvieron en que se debe continuar con la lucha y que preferían morir, pero luchando, que vivir de esclavos del Inca. El retiro se pactó hacerle hacia el Norte, donde los Imbayas con otros pueblos, defenderían derramando hasta su última gota de sangre, la libertad y existencia del Reino de Quito. Cacha Duchicela aceptó esta propuesta y marchó hasta la Fortaleza de Atuntaqui, mientras que el resto de tropas, con el General Calicuchima, que se encontraba herido, debían retirarse a continuación.



Huaina—Cápac- arrazó con la fortaleza de Mocha y pueblos aborígenes de Latacunga, llegando sin mayor resistencia a Quito; de aquí venció las resistencias de la Reina de Cochasquí, que después de resistir dos años fue muerta. El Inca, continuó con la lucha contra las tropas del Curaca Nasacota Puento, que dominaba las fortalezas de Anrango; quien causó muchas bajas en las tropas del Inca, quien solicitó nuevos refuerzos y con estos refuerzos logró pasar a la otra orilla del Río Pisque, que fue defendida con bravura por los soldados de Nasacota y obligadamente tuvo que retroceder hasta Atuntaqui, para reunirse con Cacha Duchicela y Calicuchima. Las fuerzas quiteñas, esperaron al Inca, para el combate final, el Inca pidió que voluntariamente se rindan los soldadcos de Cacha Duchicela, quien se negó manifestándoles que el Inca injustamente había declarado la guerra. Una vez iniciada la batalla, se dieron escaramuzas que duraron varios días, hasta que al final cuando el triunfo parecía favorecer al ejército de Quito, con una lanza fue atravesado el cuerpo de Cacha Duchicela, cayendo de esta manera en poder del Inca invasor, la Plaza de Atuntaqui. Nasacota Puento, con parte del ejército se fortificó en las alturas que rodean a la Laguna de Yaguarcocha y en una palizada que construyeron en sus orillas, empezaba la batalla, el Inca atacó primero a los que se encontraban en las alturas, los mismos que repelieron con valentía, los atrincherados fueron también atacados en pequeñas balsas, después de 3 días de sangrientos combates, sucumbieron los defensores del Reino de Quito, murieron millares de soldados de ambos bandos, quedando flotando los cuerpos inertes en la histórica laguna de Yaguarcocha, que tiñeron sus aguas de rojo con más de 20. 000 cadáveres, que de nada sirvió la tenaz resistencia del pueblo Caranqui por más de 17 años. Este combate se llevó a cabo en 1. 487. Una vez muerto Cacha Duchicela y rendidas las fuerzas del Reino de Quito, en esta batalla, los vencidos no hicieron caso de su derrota, aclamaron por Shyri a Pacha, hija heredera del rey fallecido, esta situación de desprecio para el Inca, preocupó a los invasores y buscaron la forma de atraer la paz a los vencidos. El Rey Inca, consiguió unirse en matrimonio con la Reyna Pacha y fue aceptado por todos ; de esta manera, se logró la respetabilidad en todo el reynado. Atahualpa, es fruto de este matrimonio, quien era el futuro heredero del Reino de Quito.

Huayna - Cápac, reinó por más de 50 años, los 30 pasó en el Reino de Quito ; viejo y enfermo, después de dominar a los Pastos y Quillasingas, fijó como límite Norte, el río Angasmayo y al Sur, el río Maule, retornó al Perú, dejando en el Trono del Reino de Quito, a Atahualpa y del Cuzco, a Huáscar. Muriendo a la edad de 70 años, sin llegar a conocer los límites de su Gran Imperio, el Tahuantinsuyo.

CHIMBO EN LA COLONIA

Chimbo, llegó a ser una ciudad de mucha importancia en época colonial, fue una ciudad, según el historiador Rafael Juan Bazante, con una inmensa población, en la que predominaban españoles, criollos, mestizos e indios que le daban toda esa cosmovisión de una verdadera ciudad metropolitana para su época y que se encontraba a la vanguardia de las ciudades de la Real Audiencia de Quito, muy especialmente de las de la Costa y del Oriente, fundadas por españoles, inclusive Latacunga y Ambato; por ser el punto de unión y paso obligado entre la Sierra y la Costa, consecuente con esta situación, el mismo movimiento comercial entre estas dos regiones.

Según González Suárez, el Corregimiento de Chimbo, participó de grandes acontecimientos, como en época del Obispo Fray Luis López de Solís, que convocó al Primer Sínodo Diocesano (Quitense), al mismo que asistió el Vicario de Chimbo, teniendo actuación destacada por su saber y erudición, hombre de mucho talento y preparación que representaba a Chimbo. De igual manera, en la Revolución de las Alcabalas en Quito (1.592), el Asiento de Chimbo, fue teatro de la política de dos bandos opuestos: el General Pedro Arana y el cura Vicario Hernando Miguel de Villanueva, cura de Chimbo. “Una vez en Chimbo, Arana se detuvo allí, para dar un poco de descanso a su maltratada gente, el mismo historiador en el citado Tomo Pág. 304 expresa: “Hernando de Villanueva, cura de Chimbo, fue el que dio a los de Quito la noticia de la llegada de Arana, descaminó un posta enviado por éste y abrió las comunicaciones para informarse del contenido de ellas”. La hospedada del General Pedro de



Arana y sus 60 hombres en Chimbo, está demostrando que el país tenía suficientes vituallas, muchos recursos para su cansada gente y que debía ser por muchos días; la actitud muy valiente del clérigo Villanueva, para obrar con tanta osadía, marca el elevado punto político, social y religioso que lo distinguía. Arana, no pudo avanzar a Quito, sino que regresó a Latacunga y luego a Chimbo, en donde el Vicario Hernando de Villanueva, le tenía al General Arana, como un inofensivo huésped.

El Dr. Bermeo, manifiesta que entre los 22 conventos con que contaba la Provincia Franciscana de Quito, en el territorio ecuatoriano, la Guardianía del Seráfico Padre San Francisco de Chimbo, ocupaba el décimo séptimo lugar en orden cronológico. Posteriormente los franciscanos, fueron los primeros educadores en lo que corresponde a la provincia de Bolívar. Para la educación virtuosa de la mujer, existía el Convento de Monjas Betlehemitas.

Chimbo se extendía en una hermosa planicie, en la que se agitaba con ese vaivén de gentes que iban y venían de la Costa, y consecuentemente, se quedaban unos días en las residenciales que para poder satisfacer este inmenso flujo de comerciantes, viajeros nacionales y extranjeros, que se dirigían a Babahoyo y Guayaquil, se había construido en Chimbo.

Dicen que el Convento de Franciscanos, se fundó antes del de Ambato y después del Santa María de los Angeles de Guayaquil, ocurrido los primeros años del siglo XVI. El Presidente de la Real Audiencia de Quito, Don Miguel de Ibarra, autorizó al Fray Luis Martínez, para que funde el Convento, en consecuencia el Convento de San Francisco de Chimbo, es anterior al de San Pedro de Alcántara de Ambato y al de Zaruma, toda vez que fue fundado por el año de 1. 605; nos demuestran los archivos parroquiales de Chimbo, San Miguel, Guaranda, San Lorenzo, con un gran número de partidas bautismales, de matrimonios y defunciones, sentadas por estos religiosos.

Según escritos de Monseñor Bermeo, cree que el convento de Monjas Conceptas de Riobamba, tuvo su primer asiento en Chimbo Colonial, siendo una indígena de este Corregimiento, quien donó a las mencionadas monjas, grandes extensiones de terreno de las haciendas del Espino y Quinuacorral.

Con el afán de demostrar la importancia de Chimbo, también se anota, que por el año de 1. 566, cuando Fray Pedro de la Peña, segundo Obispo de Quito (González Suárez), venía a su diócesis por Guayaquil, al pasar por Chimbo, salió a darle la bienvenida a nombre del Cabildo Eclesiástico del Corregimiento el Canónigo Maestro de escuela, Antonio Fernández.

Según el historiador Rafael J. Bazante, el Corregimiento de Chimbo, había merecido muchas gracias y atenciones de parte de los Soberanos españoles, con preferencia a varios de los otros gobiernos menores llamados corregimientos pertenecientes a la Audiencia de Quito; gracias y atenciones que debían ser en correspondencia a la importancia social, moral y económica de sus moradores.

Continúa y dice: pero un día de marcada fatalidad para sus habitantes, el 29 de Agosto de 1. 674, acaece el espantoso terremoto que sepulta a Chimbo, cabecera del Corregimiento del mismo nombre, causando además, la ruína de todos los pueblos del Corregimiento. (González Suárez, en la Hist. Del Ecuador Pág. 376- Nota 14).

Según Wolf, Crónica de los fenómenos volcánicos del Ecuador, dice: “hablan de este terremoto el Padre Velasco y algunas Cédulas Reales, en que se contesta a las noticias de la catástrofe comunicadas de Quito a la Corte—unos 24 años antes, el 29 de agosto de 1.674, hubo otro terremoto, que causó la ruina completa de todo el corregimiento de Chimbo; se rompió la tierra en muchos puntos y no quedó una sola casa entera en ocho pueblos de los de aquel distrito”; por diez años se exoneró a todo el Corregimiento, del pago de las alcabalas”; también esto demuestra, la importancia económica del Corregimiento e importancia de Chimbo, que



entregaba ingentes cantidades de pesos de los tributos de los pobres indios, a la Real Audiencia de Quito y a los Encomenderos. Retrocediendo un poco a lo que el indio Palomino cuenta, que no quedó piedra sobre piedra, parece que lograron rescatar el libro de bautismos correspondientes a los años 1. 628 a 1. 734 y otros de los años subsiguientes.

AUTORIDADES

Sabemos que en la Colonia por orden del Rey de España existían las siguientes autoridades:

El Corregidor, que mandaba en toda su jurisdicción, como en el caso del Corregimiento de Chimbo; luego viene el Cabildo Eclesiástico, sistema de Consejo de Sacerdotes que ejercían las funciones como tales; y, en lo civil actuaban en las leyes de la Real Corona.

Escribano, Alguacil, Alcalde Provincial, Escudo de Armas y Estandarte Real. Pág. 90- Dr. Carlos González G.

CHIMBO EN LA EPOCA REPUBLICANA

Hemos visto como la naturaleza se ha ensañado con Chimbo, después del terremoto de 1. 674, se produce el éxodo de los pocos sobrevivientes, en consecuencia empieza a bajar la gran popularidad, disminuye el comercio, se precipita la economía; pero los chimbeños no desmayan y cual ave fénix, le hacen resucitar de las ruinas; pero dicen que jamás logró nuevamente ubicarse en el sitio de efervescencia al que llegó antes del terremoto y así debió permanecer por más de un siglo, es decir, 101 años, cuando en 1. 775, Chimbo, es sacudido por un terremoto una tarde de junio, el mismo que comenzó con movimientos oscilatorios y luego con movimientos trepidatorios, que causó la total destrucción de la ciudad de san José de Chimbo, ya que según varios historiadores, manifiestan que se abrieron grietas y entre montones de lodo y tierra formados por el desprendimiento parcial del Susanga que sepultaron un sector de la ciudad, mientras que en los barrios los templos fueron destruidos totalmente convirtiéndose en un montón de escombros....El siniestro ocasionó la muerte de casi todos los pobladores y los pocos sobrevivientes huyeron por los campos y pueblos cercanos....

Es evidente, que después de esta catástrofe, Chimbo, no logró recuperarse jamás, pasando definitivamente el Corregimiento de Chimbo a Guaranda, 1. 776 y 1. 780, terminando así toda la gloria de un pueblo que supo vivir en la opulencia y que de repente todo se fue a pique, quedando solo gratos recuerdos para lo que hoy es la provincia de Bolívar y muy especialmente para Chimbo.

Transcurría el año de 1. 860, en esos constantes viajes que García Moreno realizó por Chimbo; pero en esta ocasión en calidad de Jefe Supremo, de la Nación, creó con puño y letra el Cantón Chimbo, arrancando esta circunscripción territorial de Guaranda, el tres de Marzo de 1. 860, con la cabecera cantonal del mismo nombre y anexándoles a la Provincia de Los Ríos, me permito transcribir a continuación el texto de la Resolución:

“R del E.- Jefatura Suprema.-Chimbo 3 de Marzo de 1. 860. Al Señor Jefe Político del Cantón Chimbo.-En esta fecha digo al Señor Gobernador de la Provincia lo que sigue: En virtud de las facultades que me ha delegado S.E. el Supremo Gobierno Provisorio, en razón de Poderosas consideraciones para el mejor servicio de la República y la defensa de su integridad, he resuelto que el antiguo cantón Guaranda, forme dos, en lo sucesivo, que serán el de Guaranda, compuesto de las parroquias del mismo nombre y las de Guanujo, Simiatug, San Lorenzo y Santiago; y el de Chimbo compuesto por las parroquias de san José, San Miguel, Asancoto, San Antonio, Chapacoto, Bilován y Chillanes.-La cabecera del cantón Chimbo será el pueblo de San José quedando Guaranda de cabecera del Cantón del mismo nombre; para que hoy se lleve a efecto esta disposición transcribo esta nota al Señor Jefe Político del Cantón Guaranda y al que he nombrado para el nuevo Cantón, que principiará a funcionar desde esta fecha. Lo que transcribo a Ud. Para su inteligencia Dios- y Libertad—G. García Moreno”.

García Moreno, que tenía tantos amigos en Chimbo, él mismo escogió para que desempeñen las funciones del nuevo cantón; y así tenemos para concejales los señores: Luis Salvador, Francisco Secaira, Doroteo



Rodríguez y José María Cisneros, convirtiéndose en los fundadores del nuevo Cantón. El Primer Jefe Político fue el señor Miguel Argüello, quien posesionó el 6 de marzo a los concejales, tomándoles el juramento de rigor y firmando ante el Escribano Público Bernardo Solano.

En la Primera Sesión del Concejo fueron elegidos los primeros funcionarios señores: Diego Terán, Alcalde Primero Municipal, Dr. Santiago Zavala, Alcalde Segundo Municipal, Segundo Villamar, Alguacil Mayor y Miguel Granda, Procurador Síndico.

La Cabecera Cantonal San José se halla ubicado al pie del Susanga y del Catequilla, sobre las ruinas del antiguo asiento, con una altitud de 2.496 metros sobre el nivel del mar y una temperatura media de 13,5 centígrados, en la actualidad tiene una población de 14. 796 habitantes y en sector urbano .: 3. 853 habitantes y en lo rural : 10.943 habitantes, datos tomados de la Micro Región de Bolívar, proyectadas al 2. 005.

De acuerdo al criterio del historiador Rafael J. Bazante, si Chimbo tiene que recordar, es a dos Presidentes: al Dr. Gabriel García Moreno, por la cantonización y al Dr. Isidro Ayora, quien dotó de agua potable, e hizo posible la apertura de la carretera: Chimbo- La Asunción-Magdalena el Torneado Balsapamba, conocida como Vía Flores. Por lo que vemos, Chimbo, se durmió en la gloria, si comparamos con las ciudades que son sus contemporáneas, vive en un atraso total y después de la Cantonización de San Miguel y la separación o también cantonización de San Antonio, con el nombre de Caluma, quedó reducido a una mínima expresión geográfica de 282 kilómetros cuadrados. Chimbo, ha tenido y tiene gente distinguida que han ocupado posiciones elevadas, pero desconozco por qué le mantienen en un verdadero ostracismo.

CHIMBO.-Tiene una parroquia urbana: San José y cuatro parroquia rurales: San Sebastián, La Asunción, La Magdalena y Telimbela.

SERVICIOS BASICOS:

Agua tratada, esperemos que se preocupen las autoridades de turno y hagan lo que hizo Isidro Ayora. Tienen luz eléctrica, un Buen Subcentro de salud, etc.

ADMINISTRACION PÚBLICA

Cuenta con las siguientes Oficinas: Jefatura Política, Comisaría Nacional, Registro Civil y Cedulación, Registraduría de la Propiedad, Una Notaría, Subcentro de Salud, Telegrafía y Telefonía. Delegación Distrital de Bolívar. Juzgado Quinto de lo Civil de Bolívar.

EDIFICIOS PUBLICOS

Edificio Municipal, Sindicato de Choferes, Coliseo Cerrado de deportes, Cuerpo de Bomberos, Teatro Municipal “Nico Gómez “Catedral., construída en 1. 900.

BIBLIOTECA MUNICIPAL

OFICINAS MUNICIPALES

Secretaría, Tesorería, Comisaría, Oficina de Avalúos y Catastros, Bodega, etc.

HOTELES:

Hotel Chimbo.

EDIFICIOS PARTICULARES

Sindicato de Choferes, Cooperativa San José

CAMPOS DEPORTIVOS

Coliseo Cerrado de Deportes, Estadio Municipal.

CLUBES

Río Chimbo



EDUCACIÓN

Jardín de Infantes: Dr .Telmo N. Vaca.
Centro Infantil Chiquititos.

ESCUELAS:

Nocturna Ciudad de Chimbo.
Rafael Juan Bazante—Juan Celio Secaira Jardín—Pinocho.
Dr. Antonio Bermeo.

COLEGIOS:

Corina Parral de Velasco Ibarra. Nocturno Chimbo.
Instituto Superior Tres de Marzo.
Unidad Educativa de Las Marianitas.
Extensión Universitaria, de la Estatal de Bolívar.

ESCUELA de FORMACION de TROPA POLICIAL.

SUB—JEFATURA DE TRANSITO. MONUMENTO.- A Benalcázar, en la parte Norte de la ciudad. Un MIRADOR, en el sector Occidental, en el cerro Catequilla.

EL CANTÓN SAN JOSÉ DE CHIMBO



Escudo y Bandera del cantón Chimbo



HIMNO DEL CANTÓN SAN JOSÉ DE CHIMBO

Letra de Mons. Antonio Bermeo
Música de José Bayas

Coro

Salve; Oh Chimbo!, tu dulce memoria
hoy tus hijos celbran de hinojos
y corona tu sien con despojos
que de lauros y el tiempo, ofrenda la historia.

Solo

Prendado el sol de tu hermosura
se entroniza en el altar de Oriente,
por besar tu diamantina frente
con los rayos de tú lumbre pura.

Con placer virginal decoro
Susanga orgulloso se levanta
ocultando tu pulila planta
entre flores y gavillas de oro.

SITUACION ASTRONOMICA.- San José de Chimbo, está situado en 1° 37' 08" de Latitud Sur; 1° 44' 43" de Latitud Sur ; 79° 18' 30" de Longitud Oeste ; 79° 02' 20" de Longitud Oeste (Norte, Sur, Este, Oeste .

ALTITUD.-La Ciudad de Chimbo, tiene una altitud de 2. 480 metros sobre el nivel del mar y una temperatura media de 14° centígrados.

POBLACION.- De acuerdo a la Micro-región, proyectada al 2. 005, en lo Urbano: 3. 853 habitantes y en lo Rural: 10. 943 habitantes. TOTAL: 14.796 habitantes 0,35 por ciento, de crecimiento.

SUPERFICIE.- Chimbo, ha quedado reducido a 282 km², representando el 6.79 %.

LIMITES.-El Cantón Chimbo, se encuentra situado en el centro de la Provincia de Bolívar, en un repliegue de la Cordillera Occidental ;al Norte está limitado por Santa Fé y Caluma, al Sur, San Miguel, al Este, por las parroquias: San Simón, San Lorenzo y Santiago y al Oeste, la Provincia de Los Ríos.

CLIMA.-El Cantón Chimbo, goza de dos pisos climáticos: el Templado y el Subtropical. El primero, tiene una temperatura en la Cabecera Cantonal de 13°C a 16°C y el Subtropical, que oscila entre los 18°C a 22°C.

FLORA Y FAUNA

En lo referente a la zona templada, lastimosamente los bosques han sido talados en forma inmisericorde, razones que al momento observamos cambios climáticos y destrucción de las fuentes hídricas. Solo encontramos en las faldas y laderas, una vegetación herbácea y pequeños chaparrales; como árboles, encontramos los que el hombre ha sembrado: eucalipto, pino, ciprés, capulí, nogal y otros. Las tierras son aptas para: trigo, cebada, fréjol, maíz, lenteja, arveja, papas, mellocos, ocas, hortalizas: lechuga, col, zanahoria, zambo, zapallo, brócoli, etc.

La fauna, en esta zona o piso climático se reduce a: conejos, raposas, chucuris, zorros, lagartijas y algunas aves como: Tórtolas, torcazas, mirlos, chirotes, gorriones, colibrí (picaflor, quinde), etc.

En la zona Subtropical o montano bajo, que todavía existen pequeñas montañas o bosques naturales, propios de temperaturas de entre 22° C y más. Encontramos árboles madereros como: Guayacán, copal, motilón, aguacatillo colorado, café, cacao, banano, naranjilla, plátano, limeño, oritos, caña de azúcar, naranja, limón; en la parte alta: tomate de árbol, y tomate riñón, mora, etc. La fauna en los bosques naturales, que son pocos, encontramos. Venados, armadillos, puercos salvajes, perdiz, pavas de monte, reptiles como: serpientes y lagartijas, loros. En las partes altas encontramos: mirlos, tórtolas, torcazas y otros.



AGRICULTURA Y GANADERIA.

El Cantón San José de Chimbo, también mantienen actividades agrícolas como es toda la Provincia de Bolívar, en lo que corresponde a la zona templada, sus tierras son buenas productoras de cereales, hortalizas, legumbres y frutales ; en el Instituto Superior Tres de Marzo, tienen una Quinta Experimental, en donde seleccionan las semillas, para una mejor producción y luego sacar al mercado cantonal y provincial, utilizando en los sembríos abonos orgánicos naturales (biol) para que los productos no sean nocivos para el consumidor. Como la agricultura, es una actividad, que va paralela con la ganadería, en el Cantón San José de Chimbo, de acuerdo al Tercer Censo Nacional Agropecuario, en el Cantón existe 2. 406 UPAs, y 16. 508 cabezas de ganado vacuno. Criollo, UPAs, 2. 323, cabezas son 15. 265. Pura Sangre de Carne, UPAs,(Unidades de Producción Agropecuario),15 y cabezas son 31. Pura Sangre de Leche, UPAs, 30, y cabezas son 302. Pura Sangre Doble Propósito, UPAs, 8 y cabezas 256. Producción diaria de Leche. Cabezas 4. 014 - Litros 11. 138. Ganado Porcino: UPAs, 2. 875, número de chanchos: 8. 550 Criollo, UPAs, 2.2. 744, hay 8. 015 chanchos. Mestizo, UPAs, 135, hay 515 chanchos. Pura Sangre, existen 20 chanchos. Ganado Ovino Total de UPAs, 1. 351 hay 6. 819 ovejas, en 1. 256 UPAs, hay 6. 388 ovejas. Mestizo, en 75 UPAs, hay 430 ovejas. Venta Trimestral de lana, en 385 UPAs, venden 2 TM. Asnal, en 662 UPAs,, existen 780 asnos. Caballar, en 829 UPAs, hay 1. 099 caballos. Mular, en 721 UPAs, hay 1. 112 mulares. Caprino, en 18 UPAs, se encuentran 27 chivos. Llamas, en 4 UPAs, tenemos 7 llamas. Conejos, en 202 UPAs, se encuentra 1. 580 conejos. Cuyes, en 2. 393 UPAs, hay 32. 200 cuyes.

En el clima subtropical, ya vimos que estas tierras son aptas para sembríos de café, cacao, naranja, cítricos, caña de azúcar, caña de gadaúa, quebracha, moral, pechiche, palo de balsa, etc. En esta zona, también existe la ganadería de carne y leche, para lo que el Cantón Chimbo, en los dos pisos climáticos, de acuerdo al Tercer Censo Nacional Agropecuario de 1. 999 al 2. 000, tiene en 4. 628 UPAs, 26.836 hectáreas cultivadas, de

las mismas que, en partes cultivadas, 952 UPAs, existen 7. 747 hectáreas; en pastos naturales, en 770 UPAs, existen 3. 734 hectáreas; en montes y bosques, 849 UPAs, con 5. 932 hectáreas y finalmente, terrenos en descanso, en 764 UPAs, se encuentran 871 hectáreas.

INDUSTRIAS.- Los Habitantes del Cantón San José de Chimbo, se han distinguido por ser hábiles alfareros, en cuyos trabajos utilizan pinturas iridiscentes que en sus acabados dan la idea que las cerámicas son cristales con reflejos del arco iris. Desde épocas muy antiguas vienen practicando la industria de la armería, la ebanistería, etc.

ARMERIA.- Es muy peculiar la industria de armas en barrios de Chimbo, Tambán, en donde se fabrican: Escopetas, carabinas, pistolas, revólveres, basucas y otras, a precios cómodos y de calidad muy buena.

EVANISTERIA.- Muy especialmente las guitarras elaboradas en Chimbo, son de maderas excelentes, muy duraderas y especialmente sonoras, y cuanto valen: 40 y 50 dólares, que lo compran mucho los carnavaleros. Tienen en Chimbo muy buenos escultores, talladores y pintores.

PIROTECNIA.- En esta industria, los chimbeños son artesanos que nadie puede competir, por sus excepcionales habilidades. A través de épocas inmemoriales, vienen trabajando: castillos, autos, barcos, y una variedad de figuras de acuerdo a las festividades y épocas en que son requeridos estos materiales.

METAL MECANICA.- De igual manera como fabrican armas, en Chimbo, existe un grupo de caballeros dedicados a la fabricación de cocinas industriales, reverberos y muebles metálicos de excelente calidad; como también existen muy buenos cerrajeros.

PAN Y HORNADO

El pan, de este Cantón ha sido nombrado y por ser tan exquisito llevado a las grandes metrópolis para su consumo. De igual manera, quien no



ha saboreado un plato de hornado chimbeño, que le hacen con lechones de razas especiales; muy apetecido a nivel nacional.

BARRIOS DE CHIMBO

La Merced, San Francisco Bajo, San Francisco Alto, San José, El Rosal, Señor de la Divina Justicia, El Divino Niño, Cruz Loma y Tambán. La parroquia central, tiene las siguientes comunidades: El Tejar, LLacán, Tusso, El Censo, El salado, Casa—Guayco, Shamanga, Puyahuata, El Batán y El Tingo.

ESCUELAS RURALES DE CHIMBO

Cinco de Junio, 28 de Enero, Gutberto García, en la Florida, La Alsacia, Pedro Carbo, en el Tronador.

Lizardo García	El Radial
Elisa Mariño de Carvajal	Ashcoaca.
Colombia	El Atio.
América	Unión de Tiadiagote.
José de Atenpara	Capilla de tronador.
Carlos Ribadeneira	San Francisco.
Pedro Fermín Cevallos	San Pablo de la Florida.
Guayaquil	Tres Cruces.
Gonzalo Pizarro	Picotita.
Luis A. Martínez	Choropamba.
Abelardo Moncayo	Tiandigote.
Alfredo Pérez Guerrero	San Nicolás.
Tarqui	Tiumbil Chico.
Los Andes	Tiumbil Grande.
Pedro Tovar	Embarcadero Chico
Sebastián de Benalcázar	Mususán.
Camilo Gallegos Domínguez	San Francisco Bajo.
Nicanor GÓMEZ Armijos	El Valle.
Antonio José de Sucre	Embarcadero Grande.
Quiroga	El Parnaso.

PARA CHIMBO

Ciudad que amaron mucho mis mayores,
Aquí entregó mi padre contingente y juventud,
Es aquí donde tuvo sus amigos mejores;
Chimbo emporio de trabajo que no tiene quietud...
La historia te recuerda como pueblo pujante,
Supiste elevarte más que el Chimborazo,
Terremotos y sismos son heridas sangrantes;
Esta es la realidad que hoy estás en el ocaso....
Acaso son tus hijos, los que te han olvidado?
O los gobiernos de turno que actúan con maldad?
Por eso es necesario que quede sepultado;
Ese aislamiento y regrese al inicio que fue su heredad....
Chimbo, emporio de trabajo, imitan a las abejas,
No encuentras en las calles gente desocupada,
Aquí jamás escuchas que estén lanzando quejas,
Es el crisol que funde a la persona honrada...
Démosle un sacudón, pues démosle unos cuantos,
Para que cual ave fénix se yerga magestuosa,
Y todos muy contentos entonemos los cantos
Esta bendita tierra de gente muy virtuosa



PARROQUIA SAN SEBASTIAN (Tumbiguán)



Esta parroquia, pertenece al Cantón San José de Chimbo, tiene una temperatura de 12°C y una altitud de 2.470 metros sobre el nivel del mar.

LIMITES.- Al Norte, se encuentra el río Batán, al Sur, la Quebrada de Tumbiguán, al Este, el río Chimbo y al Oeste el arroyo o Quebrada del Huayco.

SERVICIOS BASICOS

Tiene agua entubada, de pésimas condiciones, y según cuentan los moradores, la más cara del país. El alcantarillado, se encuentra en buen estado. Poseen luz eléctrica, servicio telefónico. Un subcentro, manifiestan que rara vez llega el médico, me dicen que prácticamente no funciona.

En esta población, se observa la influencia española por las líneas que conservan sus casas y su iglesia de herencia castellana, pero que

desgraciadamente, no tienen sacerdote, que solo concurre por las fiestas.

EDUCACION.- Existe un Jardín de Infantes, adscrito a la escuela Mixta “González Suárez “. Esta población ha sido castigada con la migración que se produce de familias enteras que han salido a la Costa y a otras ciudades de la Sierra, disminuyendo de esta manera la población y especialmente, la población escolar.

POBLACION

Se ha manifestado anteriormente, el éxodo que se produce, porque la gente sale en busca de días mejores a diferentes lugares del país y del extranjero. La población total, es de 1.224 habitantes, desglosados, en el medio urbano 157 habitantes y en lo rural 867 habitantes.

COMUNIDADES

Tumbiguán Chico, Lambazá Alto, Lambazá Bajo, Pacatón y Rosasloma.

ESCUELAS:

Cicerón Cisneros, Pedro Vicente Maldonado, Juan de Velasco, son las escuelas de las comunidades. También cuentan con una Unidad de Policía Comunitaria.

PRODUCCION:

Muy particularmente, predomina el mono cultivo, es la tierra en donde siembran el maíz; pero en forma muy esporádica se encuentran parcelas de trigo, arveja, habas, me informaban los pobladores.

FIESTAS.- Como buenos ciudadanos bolivarenses, festejan el carnaval, la Navidad, recuerdan la Semana Santa, muy recogidos en sus casas, por la ausencia del sacerdote. El 20 de Enero, celebran las festividades de su Patrono San Sebastián. El Cinco de Agosto la Virgen de Las Nieves y el Siete de Diciembre, fecha de la parroquialización.

Anoto un dato que creo interesante, se trata del Señor Teniente Político, Luis Sánchez Solano, en el Gobierno del Dr. José María Velasco Iba-



rra, quien puso en vigencia la Conscripción Vial en 1.944— 1.947, que era obligatorio para todos los ecuatorianos, que debían trabajar cuatro días al año, abriendo caminos y carreteras en mingas. Este Señore Teniente Político, aprovechó esta Ley y abrió la carretera que une a San Sebastián con el Batán, con jóvenes que se encontraban entre los 18 y 20 años de edad.

En la actualidad, los Tenientes Políticos, no son capaces de obligar a dueños de terrenos que destruyen caminos y carreteros cercanos a las poblaciones, ordenando que arreglen, ya que la Ley les ampara; pero para qué seguir señalando estas situaciones....

INDUSTRIAS:

En la población de San Sebastián y en recintos, existe la industrialización del maíz (mote), que no es otra cosa que el procesamiento del maíz, que a través de cocción y pasándole por una saranda, le dejan sin cáscara, le secan, lo pesan y le transportan a varias ciudades del país, en los camiones que tienen ciertos moradores y que han formado una Empresa de Transporte Pesado, denominado San Miguel.

VIAS DE COMUNICACIÓN:

Esta población se comunica a través de dos carreteras lastradas, la una desemboca en la carretera en el Batán y la otra de igual manera saliendo de San Sebastián, deja en la comunidad de Tumbiguán, en donde vemos que todos los días se encuentran secando el mote.

SAN SEBASTIAN

Llevas el nombre de un Santo militar,
Que los españoles cambiaron por el de Tumbiguán,
Por nada en el mundo hay que justificar;
El nombre aborigen se debió respetar.....

La historia cuenta que fue paso obligado,
Para viajar a Quito o a las mismas Bodegas,
La gente ganó dinero, sin haber ahorrado,
Ya que perdió en Casinos y en placeres mundanos....

Ahora es un pueblito perdido en el arcano,
Trabajan noche y día transportando maíz,
Esperando que vuelva no en un día lejano;
Momentos de recuerdo que les hizo feliz....

Este pueblo labriego, tiene muchos encantos,
Por eso es necesario llegar y visitarlo,
Con esa gran frecuencia que hizo Miguel de Cantos;
Aunque en horas más tarde llegar a olvidarlo.....

Los pueblos, serán siempre, lo que su hijos quieran,
Verles reconfortables o cual pueblos fantasmas,
Lucharán porque nadie les haga daño o hieran;
Y quieran los hipócritas traerles cataplasmas.....



LA MAGDALENA

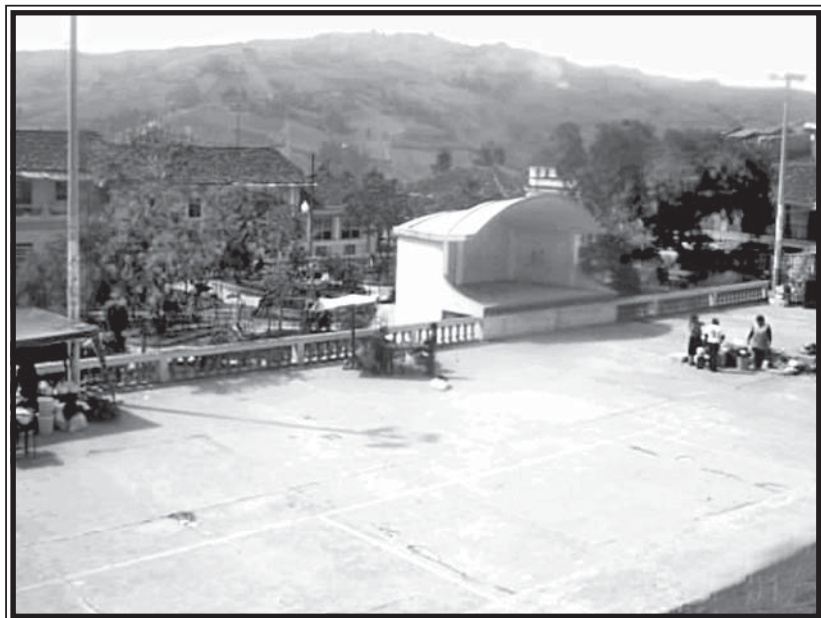

Esta parroquia, perteneciente al Cantón Chimbo, se encuentra en la parte Noroccidental de su cabecera cantonal, fue elevada a categoría de parroquia el 3 de Marzo de 1. 860.

ALTITUD.- Se encuentra con una altitud de de 2.740 metros sobre el nivel del mar con una precipitación de lluvias de 587,6 mm.

TEMPERATURA.- De acuerdo a su altitud, el clima es bastante templado, haciendo un poco frío por las noches. Su temperatura media es de: 12° centígrados.

POBLACION.- Tiene una población total de 2.790, desglosados en la forma siguiente: Urbana: Hombres—417- Mujeres —488 TOTAL: 905 habitantes.

Población Rural: Hombres—930- Mujeres—955 TOTAL: 1. 885 habitantes.

905 habitantes, más 1.885 TOTAL: 2.790 habitantes.

SERVICIOS BASICOS:

De acuerdo a la información recavada en las oficinas de la parroquia, cuentan con: agua potable, luz eléctrica, alcantarillado, servicio de telefonía, SubCentro de Salud con médico, odontólogo y dos auxiliares, que atienden permanentemente.

Existe la Unidad de Policía Comunitaria.

EDUCACION.- En este campo, la parroquia se encuentra bien servida, cuenta con: Jardín de Infantes “Jilgueritos “, Escuela: “Juan Rosendo González “, Escuela: “Jaime Roldós Aguilera”.

Colegio Técnico Nacional “La Magdalena” Unidad Educativa a Distancia “Monseñor Leonidas Proaño” Extensión La Magdalena.

En lo que corresponde a la parroquia en general, tenemos las siguientes escuelas.

ESCUELAS

Amazonas
Carlos Montúfar
Manuel Zurita Manzano
Cristóbal Colón
Lic. Manuel Zanipatín
Francisco Campos
Bladimir Analuiza Montero

COMUNIDADES

Achachi
Panchigua Bajo
Guarumal
Cochabamba—El Carmen
Cochabamba- Laguna
Chaupiurco
Ilambulo Alto

PRODUCCION.- Esta parroquia, es buena productora de : maíz, fréjol, habas, lenteja, trigo, cebada, arveja, papas, ocas, lechuga, zanahoria, etc. En Guarumal.: mora, babaco, caña de azúcar; huertos familiares-Invernaderos.



INDUSTRIA.- Preferentemente, en esta parroquia tienen la industria molinera, por consiguiente, una variedad de harinas como de: habas, trigo, maíz, arveja, cebada (máchica), etc.

La fabricación de turrone con miel de abeja, pero con patente de Salinas

GANADO.- Tienen potreros para la crianza de:

Ganado Vacuno, porcino, lanar, caballar, asnal y mular. El ganado vacuno, solamente cubre las necesidades familiares y muy poco el remanente lo comercializan con pueblos vecinos.

Preferentemente, las amas de casa, crían animales menores como: aves de corral, gallinas, patos, pavos, cuyes, conejos, para consumo familiar y también para comercializarlos.

FIESTAS LOCALES

El 22 de julio se festeja a la Patrona de la Parroquia. El 6 de Marzo, celebran la parroquialización, que deberían hacerlo el 3 de marzo, ya que en esta fecha fue parroquializada. El 8 de Septiembre, celebran a Mama Nati del Huayco, con todo el fervor católico ya que es una festividad muy concurrida por feligreses: provinciales, nacionales e internacionales. También festejan el Carnaval y la Navidad.

VIAS DE COMUNICACIÓN.- Como el carretero La Magdalena—Chimbo, es de tratamiento bituminoso, recorren empresas provinciales, a igual que lo hacen camionetas y taxis, etc.

A LA MAGDALENA

Pueblo de gente trabajadora y valiosa,
A pesar de ser un verdadero emporio,
No se le ve surgir ni tan poco jubilosa;
Será que la cuota de sus hijos, talvez es irrisoria..
Naciste de parroquia igual que Chimbo,
Tus habitantes con alto índice intelectual,
Pero, jamás ha podido darse un brinco;
Y salir del estancamiento material.....
Conversaba con sus hijos, me decían,
Que muchos llegaron a una alta función;
Pero ingratos, ellos solo se lucían,
No impulsaron para hacerle cantón...
Este pueblo lleva el nombre,
De una Santa pecadora;
Esto espero que a Uds no asombre,
Sean dignos y busque otra aurora.....



PARROQUIA LA ASUNCION



Se encuentra en la parte Noroccidental del Cantón Chimbo, al mismo que pertenece como parroquia rural.

PARROQUIALIZACION.- La fecha de parroquialización, fue el Tres de Marzo de 1. 860.

CLIMA.- Su clima es sumamente templado, bajando un poco por las noches, teniendo una temperatura media de 13° centígrados.

SERVICIOS BASICOS.- Posee alcantarillado nuevo, agua tratada, Sub-Centro de Salud funcional, luz eléctrica, servicio de teléfono, oficina de Registro Civil, Tenencia Política, Presidente de la Junta Parroquial.

EDUCACION.- Se encuentra muy bien servida esta parroquia en el campo educativo, cuenta con:

Jardín de Infantes, “Julia Bazante Morejón”, Escuela “Victor Manuel Arregui”, de Niñas; Escuela de Niños “Coronel José García”.

COLEGIO.- “La Asunción”, Ciclo Básico-Secretariado.

COMUNIDADES.- Cuenta con la existencia de 19 comunidades y 5 haciendas en estado de disgregación, las comunidades son las siguientes: El Rodeo, Mauma, Tanizahua Grande, Chaquiragra, Pimbulo, Tusso Alto, Churubamba, Sunabamba,,Tanizahua Bajo, Surupugio, Cruz Loma, Guangaragra, Cagushí o Caguase, Susanga, El Tingo, El Liaca, Moyán, El Censo y Chalanda.

PRODUCCION.- Las exhuberantes tierras de esta parroquia producen: trigo, maíz, cebada, arveja, habas, lenteja, papas, etc.

INDUSTRIAS.- Existen dos molinos, en donde se elaboran las más variadas harinas de: trigo, maíz, habas, cebada, arveja, etc, que cubren el consumo interno, como también para comercializarlo.

FIESTAS.- Esta parroquia, realiza festividades muy sonadas y concurridas: el 15 de Noviembre, es la festividad del Patrono Señor del Buen Suceso; el 15 de Agosto, celebran las festividades de la Patrona Nuestra Señora de La Asunción; La Semana Santa o Semana Mayor, con su famosa Prosesión del Martes Santo.

En esta parroquia, tienen organizado la Asociación de Trabajadores Agrícolas 15 de Noviembre. También existe la Cooperativa de Transportes livianos “Señor de la Misericordia”.

La Asunción, es tierra que ha dado personajes de lustre para la Provincia y el país en general, ellos son:

Rafael Juan Bazante, Profesor de kilates, historiador, escritor y polemista, autor de varios escritos.

El Profesor y poeta, Jorge Arturo Mesías, escribió la letra del pasillo “Hasta la tumba” y varios otros poemas.



El distinguido profesor Reinaldo Argüello, digno diputado por varias ocasiones.

El maestro Leopoldo José Bazante, escritor polifacético.

El Coronel Rafael Darío Morejón, muere combatiendo heroicamente en el Combate de Balsapamba.

LA ASUNCION (Asancoto)

El 3 de Marzo naciste, como parroquia civil,

En todos estos largos años, muy poco has progresado,

Como parcialidad prehistórica posees ya más de mil;

Talvez son tus propios hijos los que no te han empujado.....

Si te dicen jardín de los Andes,

Ese nombre hay que llevarlo con orgullo,

Es aroma de flores que tú expandes;

Son brotadas del más tierno capullo....

Esta tierra de Bazante, Mesías, Argüello y Morejón

Que han pasado a la historia como grandes;

Fueron seres que lucharon sin hacer caso un tropezón,

Por eso es que llegaron a la altura de los Andes...

PARROQUIA TELIMBELA



Que se encuentra en la parte Occidental de su Cabecera Cantonal, pertenece a San José de Chimbo.

ALTITUD.- Esta parroquia de clima subtropical, está en 1. 500, metros sobre el nivel del mar.

TEMPERATURA.- Telimbela, es una parroquia con un clima sumamente agradable ya que su temperatura media es de 18° centígrados.

PARROQUIALIZACION.- Esta parroquia, fue elevada a tal categoría el 3 de Marzo de 1. 860.

SERVICIOS BASICOS.-Tan vieja como es Telimbela, desgraciadamente no posee todos los servicios básicos, cuentan los moradores que no sirven para nada los servicios de telefonía, que el alcantarillado está a punto de colapsar. Tienen agua potable, luz eléctrica y Unidad de Policía



Comunitaria. Existe Centro de Salud, cuya atención es de miércoles a domingo. No tienen sacerdote

EDUCACION.- En este campo hay que hacerles reflexionar seriamente a las autoridades educativas, quienes han transformado la Escuela 5 de Junio Graduada Completa, en Pluridocente con dos profesores.

En los actuales momentos, esta parroquia cuenta con :

Un Pre- Zinder, Escuela Mixta Cinco de Junio con dos profesores, un Colegio Agronómico “Gustavo Lemos Ramirez”.

COMUNIDADES:

San Nicolás, Corosal, Tronador, Pilcopite, Chota- Pucará, El Valle, Mususán, Tiumbil, Chico y Grande, Llano Grande, El Atio, Ashcuguaca, Tres Cruces, San Francisco Grande, Cumbillí, Choropamba.

PRODUCCION.- Es una parroquia de tierras fértiles en donde se dan todos los productos de clima subtropical como:

Café, cacao, naranja, limones, plátano, guineo, caña de azúcar. Tiene grandes potreros para la crianza de ganado vacuno, caballo, asnal, y mular. También tiene producción de babacos, naranjilla, tomate de árbol y riñón, panela, aguardiente, etc...

INDUSTRIAS.- En lo que corresponde a la producción lechera, tienen la elaboración de quesos y derivados, tanto en la parte baja y alta de la región; producción que es para comercializar con Caluma y otros pueblos. Al referirse a la industrialización de la caña de azúcar en panela, miel, panela granulada o molida y de muy buena calidad, una parte cubre las necesidades internas y el remanente sale para la comercialización. Con diferentes poblaciones de la Sierra y de la Costa. Telimbela, de sus cañaduzales, elabora un aguardiente de muy buena calidad, que comercia con las poblaciones aledañas y también sacan para las poblaciones serraniegas.

MEDIOS DE COMUNICACIÓN.- Sus carreteras son de muy mala condición; la carretera de Chimbo- La Asunción—La Magdalena y Telimbela, es un camino que solo deberían caminar mulares, pero muy a pesar de

atravesar por profundos abismos, es la Diez de Noviembre la que cumple con dos viajes o turnos diarios: Telimbela—Chimbo—Guaranda, cubriendo con todos los pueblos intermedios..La carretera Telimbela—Caluma, es de mejores condiciones, por esta razón es que manifiesto que esta población es muy similar en sus relaciones comerciales que tiene Facundo Vela con Ambato y Riobamba.

Escuelas Cerradas: Gonzalo Pizarro, de Pilco-Pita; Alfredo Pérez Guerrero, de San Nicolás.

A TELIMBELA

La gente de Telimbela,
Estando viva, está muerta,
Necesita la tutela;
Para ver si así despierta...

En esta pobre parroquia,
Nace o muere una criatura;
Se encuentran abandonados,
Ni siquiera tienen cura....

En la visita que hice,
Recomendé a la gente;
Que a las autoridades se atice,
Ya que de ellos depende...

Esta Parroquia es tan vieja,
Pero está muy atrasada,
Y, es la gente, la pendeja;
Que nunca solicita nada...

Ahora están en peleas,
Disque tienen ideales;
Que no rompan las poleas;
Por cargar los minerales.....



SAN MIGUEL DE BOLIVAR

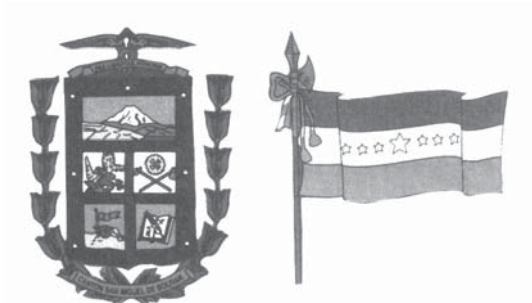

Escudo y Bandera del cantón San Miguel



SITUACION ASTRONOMICA.

San Miguel de Bolívar está situado en 1° 44' de Latitud Meridional y 79° 2' de Longitud occidental de Greenwich.

ALTITUD.- Se levanta sobre una hermosa colina a 2469 m. sobre el nivel del mar.

HIMNO DEL CANTON SAN MIGUEL

Letra del Prf. Leonidas Gaibor del Pozo.
Música Prof. Teófilo Guamán Jácome.

CORO

San Miguel, pueblo altivo y heroico
De Bolívar tu nombre inmortal
Gloria a ti ¡Oh rebelde y leal
En las luchas por la libertad¡

ESTROFA

Tierra fértil del Ande coloso
Verde valle del Chimbo bravío,
Aureos campos con vivo sembrío
Resplandecen cual rayos de sol;
Pueblo libre de grandes hazañas
Cuna ilustre de intrépidos hombres,
La historia te admira en las cumbres
Como ejemplo de gloria y de honor,

POBLACION.-De acuerdo a la Proyección de la Microregión al 2.005, la población de San Miguel es de 26.292 habitantes, repartidos: 5. 879 habitantes en la parte Urbana y 20. 413 habitantes en lo Rural. La población de la ciudad de San Miguel, goza de un clima eminentemente templado, pudiendo notar un aumento de temperatura en la parte sur hacia las márgenes del Río Chimbo, iniciando desde Rumipamba hacia abajo. La temperatura media oscila entre los 15 y 18° centígrados. Este clima, es local, por cuanto no sufre modificaciones toda vez que, los vientos del Pacífico, no se hacen presentes porque se encuentran con la muralla que constituye la Cordillera de Chimbo; como tampoco pueden llegar los vientos Alisios por chocar con la cordillera de los Andes. Esta es la gran razón para que San Miguel tenga un clima paradisíaco.



SUPERFICIE.- La superficie de San Miguel de Bolívar, es de: 570.3 Km², equivalente al 13.74 %.

FLORA Y FAUNA.- La tala de los bosques naturales, ha permitido que desaparezcan maderas que en otra hora fueron muy codiciadas. En parte de montaña que ha quedado

Como verdaderas vitrinas naturales, encontramos: una variedad de jiguas, cedro canelo, en algunas hondonadas y quebradas se encuentra el arrayán y frente a la necesidad de maderas para construcción, el hombre ha venido sembrando eucalipto, pino, ciprés, capulí y otros. En los terrenos de San Miguel, especialmente como hitos o linderos encontramos chaparrales, lecheros, cabuyas, carrizales, etc.

Como estamos en el clima del piso templado subandino entre los 2500 y 3500m. Sobre el nivel del mar, los terrenos están cubiertos de vegetación herbácea con variedad de arbustos. No podemos hablar de una fauna cuantiosa, si el mismo hombre he destruido sus bosques para la explotación de las maderas y jamás ha emprendido en un plan de forestación y reforestación. En determinados parajes encontramos: conejos, venados, chucuris, raposas, zorros, lobos, mirlos, chirotes, golondrinas, la tórtola que al no tener alimentación en los campos vuelan hacia las calles y plazas en procura de encontrar unas pocas semillas, finalmente tenemos el colibrí (picaflor), el gorrión, el shigre en vías de extinción.

HIDROGRAFÍA.

La hidrografía de la parroquia matriz de San Miguel, en su mayor parte pertenece al sistema del Río Chimbo y en menor escala al sistema hidrográfico del río de la Chima, que tributa sus aguas en el Babahoyo.

Existe una variedad de pequeños ríos que bajan desde el norte y desembocan en el Chimbo; el Chanchaco, deposita sus aguas en el Batán y concluye en el Río Chimbo.

Desde el cerro de Lourdes, se forman algunos arroyos como: el Porotopamba, San Antonio y Salado; en cambio de la parte sur de las la-

deras de Bellavista, nace el Bellavista y hacia abajo otros pequeños riachuelos que forman el Río San Miguel, principal fuente hídrica del cantón. Al pasar por el lado norte de San Miguel, va recibiendo las aguas de pequeños riachuelos como el Puchalí, el que da un giro hacia el sur. Existen vertientes que nacen de las alturas de Piscurco y Redondoloma y forman más abajo el Río Tumbuco, que recibe las aguas del Pacuaca y Laguatán, y más abajo se forman las vertientes de la comunidad; siguiendo el curso asoma el pequeño río denominado Gulaguayco, que nace en la parte sur de San Miguel. En el curso inferior del río Tumbuco, se une con el San Miguel dando un giro sureste alimentando así las aguas del Chimbo.

De la cordillera de Punzucama nacen los arroyos Cashapamba, El Tai-re, Lotán que forman las vertientes del Tingo y Milloguayco, Chuzalongo, Quisacoto, Rumipamba, Tablas, Chilcapamba, Atiacagua, etc. El Quirquir que sirve de límite con Chillanes; en cambio por el otro lado de la Cordillera de Bellavista, se encuentra el valle de Yagüi, que da lugar al nacimiento del Río Yagüi y más abajo otros pequeños riachuelos, que forman el Calzado, Lambranguayco, formando finalmente el río de la Chima, que como ya dijimos anteriormente, constituye un tributario del Babahoyo.

AGRICULTURA Y GANADERIA.- Como en todo el país y la provincia, San Miguel, no puede ser la excepción pues, es un cantón eminentemente agrícola, con una gran desventaja, que sobre la tenencia de la tierra, impera el minifundio y como tal las unidades productivas agrícolas, en muchos casos no alcanzan sino a satisfacer las necesidades del dueño de la parcela. De acuerdo al censo agropecuario nacional de 1999 al 2000, San Miguel tiene 54.500 hectáreas en producción que equivale al 13.64% de la producción provincial. Especialmente las tierras son sembradas de: maíz, fréjol, arveja, habas, lenteja, cebada, etc; como también mantienen huertos familiares con: cebolla, tomate, col, lechuga y hierbas para consumo interno. Estas tierras son prodigiosas ya que no existe la rotación de cultivos. La agricultura constituye el sustento económico, por cuanto la gente después de cosechas, seca los cereales y los guarda en trojes o les embalan y guardan en bodegas unos y otros en el soberado,



teniendo cuidado que no caiga el gorgojo; para seguir sacando poco a poco para la alimentación y para la venta.

GANADERIA.-Otro renglón de la economía, es la ganadería, especialmente vacuno de leche y carne. San Miguel tiene: 11.739 hectáreas de pastos cultivados, al igual que 162 hectáreas de tierras en descanso. Según el último censo agropecuario nacional de 1999 al 2000, San Miguel, tiene en 4.957 UPAs 29.655 cabezas de ganado criollo lechero, también tiene 4.939 UPAs, con 18.044 cabezas de chanco criollo- 145 UPAs con 790 chanchos mestizos, en 17 UPAs hay 98 chanchos pura sangre. Ganado ovino, en 1.574 UPAs con 6.374 cabezas de ovejas criollas; en 64 UPAs 225 ovinos mestizos y 12 cabezas pura sangre. Otras especies como: asnal 211 UPAs, con 238 cabezas; caballar en 2.048 UPAs, existen 2.882 caballos, mular, en 995 UPAs, 1.419 mulas, caprino en 18 UPAs, 77 chivos; llamas en 3 UPAs, 9 llamas; conejos, en 327 UPAs 1.547 conejos y cuyes en 3.838 UPAs existen 57.994 cuyes.

Está demostrado claramente que para que haya un mejor rendimiento y beneficio es necesario mejorar la raza del ganado, muy especialmente el vacuno y porcino.

En todos los hogares, las amas de casa además de criar cuyes y conejos, también crían aves de corral: gallinas, patos, pavos y sacan a vender estas aves y huevos los días miércoles y jueves de las ferias en San Miguel.

De lo anotado se desprende que las parcelas del minifundio, en muchos casos, no satisfacen sino la demanda de su dueño. Las parcelas tienen costos muy elevados, aquellos que compraron en buen tiempo, son los que económicamente tienen una situación boyante y al resto, el Banco de Fomento debería otorgarles prestaciones a largo plazo, para que puedan incrementar sus tierras y el Ministerio de Agricultura, tecnificar a los agricultores, para que mejoren su situación. Es hora que en el cantón hagan producir a las tierras como lo hacen en Chimborazo, Tungurahua, y otras con la rotación de cultivos y con tres y cuatro cosechas al año.

INDUSTRIAS Y COMERCIO.- San Miguel, al igual que el resto de la provincia vive pobre en industrias, a más de la industria molinera y sus variadas clases de harinas, la industria textil en lana y algodón, confección de ropa en poca escala, la industria de la teja y el ladrillo; la ebanistería, tallado de muebles, no puedo enumerar más. Parece que hace falta la presencia de capitales para emprender en otras industrias de mayor envergadura. Tenemos un claro ejemplo en Pelileo, después del terremoto del 5 de agosto de 1949, al igual que Ambato, hoy son ciudades prósperas y de gran movimiento comercial.

Para la producción de leche, hace falta una industria con todos los derivados, como lo tienen: Salinas, la comunidad de la Palma, el poblado de Chazojuan, Apagua, etc, que elaboran quesos y mantequillas y sacan al mercado local y nacional.

San Miguel comercia con granos tiernos como: choclos, habas, fréjol, arvejas, etc, con Babahoyo, Guayaquil, Chimbo, Guaranda, Riobamba, Ambato y Quito; de igual manera cuando llegan las cosechas y maduran las mieses, se puede observar los días de feria: miércoles y jueves, salen camiones cargados de trigo, cebada, maíz seco, maíz pelado (mote), habas, fréjol, etc, a diferentes destinos a más de los que ya se nombró, van al Perú, Colombia y Venezuela.

SERVICIOS BASICOS.

A más del agua existente, parece que San Miguel requiere incrementar su caudal, por cuanto la población sigue extendiéndose, en consecuencia las necesidades básicas van en progresión ascendente.

Cuenta con fluido eléctrico en todos los domicilios, con un buen Hospital Regional desde el 9 de noviembre de 1975.

OFICINAS PÚBLICAS.- Tenemos la Jefatura Política, Registro Civil, Distrito Judicial de Bolívar: Juzgado Tercero de lo Penal, Juzgado Sexto de lo Civil, Comisaría Nacional, Registraduría de la Propiedad, tres No-



tarias Públicas, Servicio Telegráfico y Telefónico, Servicio Sanitario Nacional, Cuerpo de Bomberos, Liga Deportiva Cantonal, Centro Agrícola; Administración Municipal: Secretaría, Tesorería, Comisaría Municipal. Avalúos y Catastros, Biblioteca, Bodega y Jefatura de Rentas.

CAMPO EDUCATIVO

Si a San Miguel, se le ha calificado como la capital cultural de Bolívar, significa que en lo educativo está bien servido, cuenta: con el Colegio Nacional “Ángel Polibio Chaves”,

el Instituto Normal Superior N° 5, (I S S P S M) Laboratorio de Práctica Docente “Rodrigo Riofrío”, que funcionan en la parte occidental de San Miguel, en la Quinta de Porotopamba. Las Escuelas: “Diez de enero” y “24 de mayo”, que funcionan en la parte suroriente de San Miguel. El Colegio religioso, regentado por las Betlehemitas, a una cuadra del parque Central “10 de Agosto” y el Colegio “10 de Enero” diurno y nocturno que funciona en la parte sur. Colegio Nocturno : Flor María Infante; Colegio Monseñor Leonidas Proaño a Distancia

La Extensión Universitaria de la Estatal de Bolívar, funciona en la Ciudadela “Libertad”.

EDIFICIOS PUBLICOS:

El edificio Municipal, ubicado en el centro de San Miguel, la biblioteca Municipal, que funciona desde la fecha de cantonización.

El templo que se construyó en base a mingas y erogaciones económicas de los Sanmiguelenses creyentes, para que more su Patrono San Miguel Arcángel, manifiestan que empezaron su construcción entre 1.919 y 1.920. Los maestros tienen su local propio.

El mercado 24 de Mayo y la plaza 10 de Enero

BUSTOS Y MONUMENTOS: Busto a Juan Pío de Mora en el parque Central 10 de Agosto. Y monumento al Padre Carlos Del Pozo, en la parte sur de la catedral.

HOTELES.

“La Gruta”, “Carnaval” y el Hostal “Alexander”. Hotel de los Choferes.

EN LO DEPORTIVO.

San Miguel cuenta con una piscina reglamentaria para competencias. El Coliseo Cerrado “Carlos Chávez Guerrero” y el Estadio Municipal.

COOPERATIVAS DE AHORRO Y CRÉDITO LIMITADAS.

Juan Pío de Mora, San Miguel y San José.

MEDIOS DE COMUNICACIÓN Y TRANSPORTE.

Las carreteras, que son las principales arterias de unión de los pueblos, es lo que en nuestra provincia nos ha tenido estancada por más de medio siglo; pero hoy se encuentran trabajando la carretera San Miguel-Balsapamba; carretera San Miguel-San Pablo, de San Pablo en adelante hasta Chillanes, asfaltada en buenas condiciones; carretera San Miguel-Chimbo-Guaranda-Ambato, trabajando, con carpeta asfáltica. San Miguel-Santiago tratamiento bituminoso, San Miguel-San Vicente, no vale el puente, es una vergüenza de quien o quienes lo construyeron (puente cerca de San Vicente).

COMUNIDADES DE SAN MIGUEL

Sector Norte: Puchalí, Porotopamba, Rosasloma, Tumbihúan, El Chasqui.

Sector Sur: Tumbuco, San Juanpamba, Puyulaguán, Comunidad, Canchalagua, Laguatán, Guaboloma, Cashapamba, El Taire.

Sector Este: San Marcos, Pitucunga, Corralpamba, Capulisurca, Lotán, Achupallas, Chusalongo, Quisacoto, La Mestiza, Rumipamba, Cafetal, Tablas, Artesa, El derrubo, Atiacagua, Bola de Oro, Panecillo, La Palmira, Chichapamba.



Sector Oeste: San Antonio, Piscurco, Tangará, Pacuaca, Verdepamba, Chima Chica, Calzado, Yagüi, Tambo de Gobierno, Salado Chico y Grande, Redondoloma.

SAN MIGUEL EN LA EPOCA REPUBLICANA

Antes que San Miguel de Bolívar, llegue a tener la categoría de Cantón, fue parroquia de San José de Chimbo y sus habitantes han tenido participación activa a través de toda la historia.

Los sanmiguelenses, amantes siempre de la libertad, especialmente han estado participando y combatiendo a los gobiernos dictatoriales, propendiendo el camino de la institucionalidad; y, es en suelo sanmiguelense en el año 1.859, que se libra el Combate de TUMBUCO, en donde triunfan los ejércitos de Francisco Robles, gobiernista, contra García Moreno e Ignacio Veintimilla; es aquí que el sanmiguelense demostró su valor espartano.

El año siguiente o sea en 1.860, en nuestro país, se vivía una avalancha de anarquías y conspiraciones, grupos como siempre que aspiraban tomarse el poder a como dé lugar, en Guayaquil se proclamó Dictador el General Guillermo Franco, que desconoce, el gobierno de Francisco Robles, envía al Coronel Matías León, el mismo que avanza hasta Piscurco y García Moreno, que bajó desde Quito, se encontró en San Miguel con el Coronel Santos Albán, quien conocía muy bien el terreno. Organizan el Plan Estratégico, suben con sus tropas hasta Bella Vista y luego bajan a Yagüi, colocándose a la retaguardia del ejército de Matías León; en cambio por Piscurco atacó el Coronel Dávalos.

El Coronel Matías León, al conocer que las fuerzas de García Moreno, se encontraban en Yagüi, bajaron a Pashcacruz, una vez tomada esta posesión, se trabó el combate, triunfante García Moreno, gracias a la pericia del Coronel sanmiguelense Santos Albán; estas son las razones por las que salen triunfantes en el Combate Yagüi-Piscurco.

Nuevamente en el año 1.885, prueban los sanmiguelenses, que estaban preparados para defender los más altos y caros valores de la democracia y la forma correcta de gobernar el país. Frente al llamado que hacían los coroneles Mariano Santos Albán y Pedro Cevallos, los sanmiguelenses creían propicia la ocasión para demostrar que sí podían alistarse en las filas y luchar por causas justas. José María Urbina, venía desde Guayaquil, con 800 veteranos de guerra, al mando de los militares Patricio Vivero y José Sotomayor, para tomarse el Gobierno constituido de Diego Noboa, al que le acusaban de inepto e incapaz; pero los coroneles Albán y Cevallos, no se habían dormido, pues, con 400 voluntarios, encontrándose ambos ejércitos en la comunidad de Tangará, cerca a San Miguel de Bolívar y después de un sangriento combate que duró más de dos horas, salieron triunfantes los sanmiguelenses, porque defendían una causa justa e irrenunciable.

Esta es la participación del sanmiguelense a igual que lo hizo Juan Pío de Mora, cuando exigió que cumpliera con su ofrecimiento el Dictador General Veintimilla, convocó al pueblo y organizó el Cuerpo Administrativo del Nuevo Cantón, comunicó al gobierno, en donde encontró que se hizo eco de tal Resolución; el Ministro de lo Interior, Don Pedro Carbo, frente a la actuación de don Juan Pío, manifestó: "Pueblo que así se porta, merece toda consideración y apoyo "alcanzando así del Jefe Supremo el Decreto de Cantonización el 10 de Enero de 1.877. Otra persona que no hubiese tenido el temple de Don Juan Pío de Mora, lo que habría hecho es, recoger firmas de sus conciudadanos y salir a gritar proclamas por las calles. No sabía el Dictador con quien trataba; pero lo supo cuando fue la Resolución de todo un pueblo que le obligó sea ley de la República. No podía ser de otra manera, Juan Pío de Mora, era un militar talentoso y valiente que lucía estrellas doradas de Coronel de la República y que las consiguió en acción de armas en Gatazo y Galte.

BATALLA DE BALSAPAMBA

Mientras se encontraba en el poder el Dr. Luis Cordero, sale desde Babahoyo con dirección a Guaranda, el Batallón No 3 de Línea de parte



del Gobierno y como San Miguel siempre fue la fragua en donde se forjaban los más valientes soldados de todos los tiempos, ya se encontraban organizados bajo la dirección del Coronel Manuel Albán. En Guaranda, ya confirmaron que el 15 de abril de 1.895, había salido con dirección a Guaranda, que una semana antes se había levantado en armas; en cambio un grupo de 25 jóvenes valientes guarandinos salían a las poblaciones aledañas, para reclutar gente. En San Miguel, el Coronel Albán preparaba a un grupo de valerosos jóvenes. Salen de Guaranda, el 14 de abril, pasan por Chimbo, en donde se unen los coroneles Morejón y Vargas, que llegando a San Miguel, se unen con el Coronel Albán y forman un solo ejército, yo diría “pelotón”, ya que no pasan de centenares los conjurados; pero sí su valentía y arrojo puesto de manifiesto, cubría lo numérico y que le denominaron “**COLUMNA EXPLORADORA**”, marcharon con dirección a Balsapamba, con a penas 10 ó 15 fusiles, carabinas, escopetas, revólveres y machetes y como pertrechos, solo 4 proyectiles por fusil. El Coronel Vargas, llevaba camaretas, para oportunamente utilizar cerca y frente al enemigo y hacerle creer que son cañones. Los Exploradores el 15 de mayo pasaban por los desfiladeros de Chuchi, en donde hicieron tambo, y luego pasaron a Gualasay; en cambio una fracción de las tropas gobiernistas, habían avanzado hasta Gualasay y conocedores de la ubicación de los Exploradores regresaron a Tamboloma y luego a Balsapamba. Los Exploradores el día 16 de mayo llegaron a Santa Lucía, en donde reposaron hasta las dos de la madrugada y emprendieron su marcha, llegando a la Hacienda Cristal; a las 5 y media, atravesaron el río y el Coronel Vargas, antes que llegue la vanguardia a las 6 de la mañana hace detonar la primera camareta, el enemigo tiene tiempo para armarse y repeler el ataque; pero los Exploradores atacan con furor y avanzan hasta el patio de la casa. Los gobiernistas a penas resistieron una hora de combate y creyendo se trataba de un inmenso ejército, emprenden su retirada, dejando armamento y municiones para los bolivarenses. El Comandante Merino, el 17 de Mayo derrotó en la Chorrera contigua a Balsapamba. En este combate de Balsapamba, muere el valeroso Comandante Darío Morejón, el joven chimbeño Froilán Benavides y el también joven Manuel Albán, sanmiguelino, hijo del Coronel Albán. El ejército triunfador, siguió

dirección a Guaranda, en donde al Coronel Vargas, le nombraron director de guerra. En consecuencia, el triunfo de las armas bolivarenses, en el Combate de Balsapamba, constituyeron el abrir las puertas, el trompetazo que sonaría en los triunfos posteriores de la REVOLUCION LIBERAL, esta es una breve síntesis del COMBATE DE BALSAPAMBA.

PARA SAN MIGUEL DE BOLIVAR

Te dedico estas estrofas
Con cerebro y corazón,
En mi interior hay unción,
Porque cumplo la ilusión;
De agradecerle al Creador:
Por la madre que me dio;
Pobre, muy pobre y por eso:
Madre bendita en el cielo
Tú estarás.....
Desde donde nos observas
Los pasos que a diario damos,
Sin olvidar ni un instante,
Que en el Normal nos educamos,
Con maestros distinguidos;
Que nos dieron la herramienta,
Para salir a provincias,
Y colocar las cimientos,
Que ha germinado en el país,
Creo que yo no les mienta,
Porque sí les hablo:
De nuestro VIEJO NORMAL,
Que nadie se me recienta,
Porque con amor nos dieron,
Un compendio de materias;
Para ser magos maestros....
Y modelar al alumno,
Que en el concierto nacional,



Son: médicos, curas, ingenieros, abogados, etc,
Y cuando al paso nos encontramos,
Con cariño y con respeto saludamos..
Por eso y mucho más....
Te doy gracias San Miguel querido,
Me hicisteis útil, en tu crisol
Me fundisteis.....
Claro, parte de mi familia,
Radica en San Miguel,
Yo no tuve el privilegio,
De nacer en tu regazo;
Pero sí el sortilegio,
De recibir de tu brazo,
Una mano extendida,
Que me dio seguridad;
Y una eterna amistad,
Porque siempre me llevé:
Con los Jarrín, los de Mora,
Los Gaibor, los Mora, los Yánez,
Los Moya, los Angulo, los
Coloma, Los Gaibor (4),
Familias diferentes, los Rodríguez,
Los Solano, los Romero, los Arias,
Los Camacho, los Segura, los Flores,
Los Panata, los Chávez, los Albán,
Los Halbéis, y el Alcántara, Alvarez
Los Sánchez, los Nájera, y Bohorquez
Los García, los Duches, Guevara, Montenegro,
Los vinueza, Molina, Los Díaz, Los Silva, Los Bastidas,
Carrasco, López, Velasco, Valverde, Los Ramos, Estrada,
Los Naranjo, Freire, Camacho, Saltos, Gallegos, Moreno, Los Palacio,
Los Barragán, Los Argüello, Erazo, Billotas, Galeas, Rivera,
Los Díaz, y otros.....
Estas son las familias de San Miguel,

Hasta la década del 60
Continuemos: San Miguel con sus batallas:
Quien no sabe la de Yagüi,
Como también de Tumbuco;
Hipólito Moncayo con Tangará,
Estas si son batallas políticas,
Entre liberales y conservadores,
Se medían con honor;
No eran como ciertos roedores,
Que se venden al mejor postor...
Por eso es que te quiero,
San Miguel idolatrado,
Para herirte, yo prefiero,
Que me digan malcriado..

En tus generosas tierras,
Yo deleité mi niñez,
Internándome en sus maizales,
Buscando nidos en sus trigales,
Ayudando a construir las parvas,
De: habas, arvejas y cebada,
Y con dos bestias amarradas,
Daba la vuelta en la era,
Por la tarde, no quedaba nada,
Porque la paja o el tamo
Por la influencia del viento;
Por arte de magia salía a fuera de la era,
La última parte que quedaba;
Recoger las mieses en saquillos;
Y en fila india retornar a la casita,
En donde nos esperaban:
Con una buena merienda;
Y luego, soltar a los animales,
En el potrero...



Hoy San Miguel,
Es ciudad cosmopolita;
Recibe de corazón,
A una inmensa población,
Que a este pueblo se dá cita...
Aquí se desarrollan,
Los más variados foros,
A igual que en sus fiestas;
Se dan corridas de toros,
En su monumental Plaza,
Se lidia ganado de raza..
San Miguel es un pueblo religioso,
Concurre a la Gruta de Lourdes,
Que se encuentra a su Occidente;
Para pedir a la VIRGEN,
Les libre de un accidente.....
San Miguel, calificado,
Capital de la cultura,
En donde viven mujeres;
Con deslumbrante hermosura,...

Esto se repetía todos los años en época de cosechas. A continuación San Miguel de Bolívar y sus parroquias rurales que son las siguientes: Santiago, San Vicente, San Pablo, Régulo de Mora, Bilován, Balsapamba.

SANTIAGO



Se encuentra al suroriente de la Provincia de Bolívar, pertenece al Cantón San Miguel y está situado a 1° 43' de Latitud Meridional y 78° 59' de Longitud Occidental de Greenwich; su altitud es de 2.448 metros sobre el nivel del mar y una temperatura media de 14° centígrados.

PARROQUIALIZACION.-Se hizo parroquia el 29 de Mayo de 1.861.

POBLACION.- De acuerdo al censo del 2.003, Santiago tiene una población de 1.563 habitantes.

SUPERFICIE.- Tiene una superficie de 124 kilómetros cuadrados.

SERVICIOS BASICOS:

La parroquia de Santiago, a pesar de ser tan antigua, es una parroquia atrasada, no tiene los servicios básicos completos, tal es así que no tiene



agua potable, la que posee, es agua tratada, ojalá que las autoridades municipales de San Miguel, se conduelan y en vez de gastar parte del presupuesto del Gobierno Municipal en aceras y bordillos y otras obras intrascendentes, doten de agua potable, ya que tienen luz eléctrica pero no completo el servicio de telefonía. Me manifestaban que el subcentro de salud, funcionaba en forma permanente, tienen médico, odontólogo y dos enfermeras, ya que en algunos pueblos, estos funcionarios, no llegan jamás.

EDUCACION.- En este campo, la población está bien servida con relación a otras parroquias. Tiene Jardín de Infantes “Elías Poveda Martínez”; dos escuelas, de niñas: “24 e Octubre” y de niños “Teodoro Wolf”. Un Colegio “Nacional Santiago”.

COMUNIDADES

Las comunidades que pertenecen a Santiago son : La Puntilla, Chaquestancia Chico, Chaquestancia Grande, Cebadapamba, Guambolicán, Guambubear, San Francisco, Cruz de Lizo, Totoras, Cañiví La Virginia, Ushipamba, Pocundo, Pitiatán, El Rosal y San José de Rumipamba.

FESTIVIDADES.-Recordando, que los Guanderos, hace muchos años atrás, transportaban dos grandes cajones o bultos, bien embalados, al hacer tambo en Santiago, al segundo día que quisieron continuar en su viaje, cuentan que uno de los bultos, no pudieron levantarlo, ni entre 50 hombres, situación que preocupó a los guanderos y tuvieron que participar las personas del lugar encabezadas del cura y otras personalidades, las mismas que al abrir rompiendo los sunchos, pudieron darse cuenta que se trataba del señor de la Salud, que no quiso continuar a Quito, lugar del destino, sino que quería curar en forma prodigiosa en esta hermosa población y a tantos fieles que concurren la primera semana de julio, en donde el templo que está construido de una cuadra a otra queda pequeño, porque en realidad se observa que concurren ríos de gente de origen provincial, nacional y extranjeros, en procura de recibir las curaciones milagrosas que realiza este Señor.

También festejan la fecha de parroquialización, la Navidad, a igual que el carnaval.

PRODUCCION.- Como todos los pueblos de la Provincia y del país, parte de los ingresos económicos de sus habitantes, provienen de la agricultura, que de acuerdo a la tenencia de la tierra, impera el minifundio, en consecuencia las unidades de producción agropecuaria, cubren para satisfacer las necesidades de las familias y el excedente, lo comercializan.

La producción es la siguiente: maíz, trigo, cebada, habas, arveja, lenteja, papas, mellocos, ocas, tomate de árbol, y riñón, hortalizas, legumbres; imperan los huertos familiares.

Existe la producción de ganado vacuno y por la presencia de esta leche y sus derivados. También tienen ganado porcino, lanar, caballar, asnal, caprino y otras. Las amas de casa, cuidan animales menores como: cuyes, conejos, patos, pavos, gallinas, de los que aprovechan sus huevos y su carne para consumo familiar, como para sacar al mercado.

Esta producción de Santiago, responde al micro-clima que posee, desde el templado, frío andino hasta el gélido en los páramos del Puyal.

Tienen en Santiago, planteles avícolas, cuya producción abastece a Chimbo, San Miguel, Guaranda, etc.

FLORA Y FAUNA.- Todos los bosques y montañas en los que reinaban árboles milenarios, maderas finas, que lo utilizaban en la ebanistería, han sido talados, quedando apenas árboles de eucalipto y esto, como producto de forestación de sus habitantes; cuando la flora, es arrasada, consecuentemente, hemos hecho cosa igual con la fauna, ya en el páramo muy rara ocasión, nos encontramos con un lobo, con una perdiz, a igual que con una pava de monte; es que solo encontramos chaparrales, en donde han hecho su última morada pocas especies de aves canoras como : el mirlo, el gorrión, la tórtola, el chirote y otros.



OROGRAFIA.- Encontramos los páramos del Puyal con 4.400 metros sobre el nivel del mar y la Cordillera Occidental de los Andes, que comienza descendiendo, dando ocasión a la formación de cerros como el Totoras, pequeñas hondonadas y colinas, de donde nacen pequeños riachuelos que bajan a alimentar al Río Chimbo; continuando hacia la parte sur, se forma una pequeña meseta, en donde se levanta la parroquia de Santiago, e aquí hacia el Occidente en un punto denominado: La Loma, la estribación se bifurca en dos ramales, el primero se dirige por Chquestancia y termina en el Puente de Chimbo y el segundo ramal, pasa por cushpa y concluye en el Puente de Naranjito, sobre el Río Chimbo; hacia el Sur, la estribación de la Cordillera, presenta varias colinas como: Chusalongo, La Puntilla y Tiungo, entre estas se encuentra la explanada denominada Trancapamba, en donde se levanta la parroquia de San Vicente, de aquí continúa hacia Lizo y termina en los cerros de Ungubí y Cañi.

HIDROGRAFIA.- El Río Santiago, nace de las faldas occidentales del Puyal, hace mucho tiempo atrás fue caudaloso, en la actualidad, han construido varios molinos en cascada, de los que obtienen las más variadas harinas; el arroyo Curucahua, que recibe las aguas del Patul y desembocan en el Cahuiche que engrosan las aguas del principal. Al seguir el curso, recibe las aguas del riachuelo Lizo, quien continúa hacia abajo y desemboca en el Río Tatahuazo, que el verano, riegan las tierras los agricultores, etc.

COMERCIO.- Esta parroquia, realiza el comercio con Chimbo y San Miguel en sus días de feria, pero también en época de choclos, lo hacen con Guayaquil, Quito, Ambato y Riobamba.

SISTEMA VIAL.- La carretera Santiago—Chimbo, últimamente acaban de concluir con tratamiento bituminoso, son 4 kms. Santiago—San Miguel, en parte están arreglano, tiene 7 kms. La carretera Santiago—San Lorenzo, es lastrada, pero necesita que arreglen, son 5 kms. La carretera Santiago—San Vicente—Cañi, son 10 kms., hasta San Vicente, está arre-

glada, pero para Cañi que es parroquia de Chimborazo, necesita que le arreglen, lastren y hagan ciertas rectificaciones. El tramo de Santiago hasta entrar en la carretera que conduce a San Vicente, tienen que arreglar y ojalá puedan darle tratamiento bituminoso; reitero el puente para entrar a San Vicente no vale para nada.

EMPRESAS DE TRANSPORTE.- Esta parroquia está bien servida, por las siguientes empresas: Flota Bolívar un turno, Diez de Noviembre, 4 turnos 15 de Mayo y Cándido Rada, me indicaron que tenían 4 y 6 turnos diarios respectivamente.

A SANTIAGO

Pueblito que naces en la cordillera,
Que te arrullan los vientos del Puyal,
La gente de aquí, no es lisongera;
Ni tan poco a nadie le hacen mal...

Las leyendas cuentan de tu historia,
Cuando este sitio fue paso obligado,
El trato digno que llevan en memoria;
De aquellos que pasaron y nunca han olvidado....

Has sido pródiga en brindar tus hijos:
Maestros, abogados, arquitectos y pintores,
Quienes siempre han demostrado ser prolijos;
Muy responsables que irradian fulgores...

Quien no ha visitado en las fiestas de julio,
Participar de la misa, servirse un hornado,
Encontrarse a los tiempos con un buen contertulio;
Pues, visitar a Santiago, es recordar el pasado....



SAN VICENTE



Pertenciente al Cantón San Miguel, fue elevada a la categoría de parroquia el 6 de Octubre de 1.978, pero su inauguración, se realizó el 25 de Noviembre del mismo año.

Se encuentra localizada al Sureste de la provincia y de San Miguel, con una altitud de 2.480 metros sobre el nivel del mar, con una temperatura media de 15° centígrados.

HISTORIA.- Cuentan los moradores, que en donde hoy se levanta la parroquia de San Vicente, se encontraba la comunidad de Trancapamba, que constituía el paso obligado para visitar la hacienda de Lizo, concurrir a San Luis de Ungubí y otras comunidades, para lo cual, tenían que identificarse para pasar esta especie de control, de donde nace la denominación de Trancapamba; porque una vez que retiraban la tranca, podían continuar atravesando una hermosa pampa, si bien es cierto no como la pampa de granito; cosas de nuestros mayores....

SUPERFICIE.- esta joven, pero atrasada parroquia, tiene una superficie de 29 kilómetros cuadrados.

POBLACION.- Tiene una población de 1.360 habitantes, desglosados de la siguiente manera:

En el sector urbano: 262 habitantes; y en el sector rural: 1.098 habitantes. Los del sector urbano corresponden al 12, 68 por ciento y al rural: 87,32 por ciento.

SERVICIOS BASICOS

No existe alcantarillado, en consecuencia, este como otros pueblitos de la provincia viven atrasados por más de 100 años; mientras ciertos alcaldes malgastan los presupuestos en aceras y bordillos, olvidándose de satisfacer estas necesidades básicas.

Tienen agua tratada, ojalá algún día, se conduelan de estos ciudadanos y puedan brindarles agua potable.

Es agradable, consignar, algo que me informaron referente al subcentro de salud, que están muy bien atendidos por el médico, el dentista, la enfermera y la auxiliar, en forma permanente. Poseen luz eléctrica y servicio de telefonía.

EDUCACION

En el campo educativo, me manifestaba el Señor Director, que la población cuenta con jardín de infantes, denominado "Casita de Fantasías" y la escuela Fiscal Mixta, con siete profesores; pero que no tienen un colegio. Es hora, que los maestros sean quienes incentiven en el estudiante, padres de familia y moradores para que hagan gestiones y creen el ciclo básico y puedan de esta manera seguir progresando etc.

Me supieron informar de la existencia de un Centro Ocupacional. San Vicente, no tiene sacerdote, el que les atiende en ciertas temporadas, es el sacerdote de Santiago.



PRODUCCION.- Esta parroquia, a igual que la provincia, es eminentemente agrícola, en donde campea el monocultivo; año tras año vienen cultivando maíz, pero más al Sur y Suroriente, también tienen sembríos de mora, tomate, babacos, etc. Los huertos familiares, son muy peculiares, pero esta producción es para consumo interno (familiar).

ENFERMEDADES COMUNES.- Por lo general, la población sufre de parasitosis, es la escuela la que debe orientar en mejor forma para que beban el agua hervida, las hortalizas y frutas antes de servirse, deben ser bien lavadas; como también después que ocupen los servicios higiénicos, etc.

RIO PRINCIPAL.- Es el Santa Ana, que confluye con el Río Patul y desemboca en el río Chimbo.

LOMA DE PUCARA.- Esta colina hermosa, constituye la centinela de San Vicente, a donde concurre la gente porque constituye un verdadero mirador, como también lugar apropiado para que concurren las parejas a jurarse amor eterno....

COMUNIDADES.- Arrayanloma, San Jacinto, San Luis de Ungubí, Cahüiche, Tacaló y Cruz de Lizo. Cabe mencionar que de las comunidades nombradas, solo tiene escuela la comunidad de San Luis de Ungubí cuyo nombre es "Juan León Mera"; como Cruz de Lizo es el límite con Santiago, ellos sí tienen escuela.

INDUSTRIAS.- Existe la industria molinera, pero recuerden que acá impera el monocultivo; dicen tener un molino de la comunidad. En las comunidades, en la totalidad, han logrado letrizarlas.

FIESTAS.- Haciendo uso y no abuso, me decían que festejaban la tercera semana de julio al Patrono y Patrona de la parroquia; también festejan la navidad y muy especialmente el domingo de carnaval, en que organizan comparsas y desfilan dentro de la parroquia.

FLORA Y FAUNA

En forma intencional, he dejado este aspecto para ser muy claro, de qué flora podemos hablar, cuando todas estas tierras han sido inmisericordemente taladas todos sus bosques, a pesar que en ciertas propiedades se observan como linderos la presencia de chaparros; esto indica que es más que urgente realizar una forestación y reforestación; también han sido talados aquellos bosques de eucaliptos que existían por Ungubí y Lizo, etc. Si no tenemos flora, de qué fauna podemos hablar, ya que personalmente solo he podido observar unas pocas tórtolas, que en los chaparros gimen porque se encuentran desamparadas y ambrientas y mejor salen a las calles y al parque en procura de algunas semillas; también se encuentran unos desnutridos gorriones y mirlos; han desaparecido los conejos, los venados chontaruros.

Como en todos los pueblos de la Provincia, me decían que las amas de casa crían animales menores como: aves de corral, cuyes, conejos, en pocos hogares poseen ganado vacuno, porcino, ovejuno, caballar, etc.

COMERCIO.- El comercio realiza con San Miguel, los días miércoles y jueves y los sábados con Chimbo.

TRANSPORTE.- La 10 de Noviembre, sirve ese sector que desde luego pasa para la parroquia de Cañi (Chimborazo); existe un puente que constituye una vergüenza, no sé por qué los moradores, no le invitan al alcalde, para que ordene ensanchen dos metros y puedan los carros circular sin dificultad...

A SAN VICENTE

Es una parroquia joven de Bolívar,
Dispuesta a progresar en el presente,
Son sueños que viven en la gente;
Que lo llevan en sus labios cual almíbar..



Esta es tierra de maestros distinguidos,
En el camino buscaron un atajo,
Jamás mostraron sus rostros compungidos;
Fueron leales y amantes del trabajo...

El Patrono de este pueblo es San Vicente,
Que les lleva por caminos verdaderos,
No se salen jamás por la tangente;
Ni en sus hijos existen pordioseros..

Empujémosle entre todos al progreso,
Hagamos de la tierra un paraíso,
Que verle bien será nuestro embeleso;
Sepamos cumplir bien el compromiso...

SAN PABLO DE ATENAS



Situación Astronómica.- San Pablo de Atenas, está a 1° 47' de Latitud Meridional y 79° 3' de Longitud Occidental de Greenwich.

PARROQUIALIZACION.- Fue elevada a categoría de parroquia el 11 de Enero de 1.877.

ALTITUD.- Esta parroquia se encuentra a una altitud de 2.458 metros sobre el nivel del mar.

TEMPERATURA.- Su temperatura es de 14° centígrados.

SUPERFICIE.- La superficie de la parroquia San Pablo de Atenas es de 234 kilómetros cuadrados.

POBLACION.- 5.200 habitantes. En el sector urbano: 1.400 habitantes y en el rural: 3.800 habitantes.



HISTORIA.- Esta parroquia tiene dos fundaciones o creaciones; la primera, que el Sr. Vicente Flores, dueño de la hacienda La Chima, donó el terreno para la creación de la parroquia, que es lo que hoy corresponde a San Pablo Viejo (Antiguo), y la segunda ocasión, que el mismo Sr. Vicente Flores, donó a través de escritura pública todo el terreno, en lo que hoy se levanta el San Pablo Nuevo o actual. Cabe anotar, que el Presidente de la república, General Juan José Flores, instaló los primeros molinos Hidráulicos, que posteriormente los llevó al Machángara a Quito, en donde existen hasta la actualidad.

OROGRAFIA.- Esta parroquia se encuentra en el Valle de la Chima, entre el Río de la Chima y los ramales de Mangashpa, Las Guardias, Guamalán, Sandalán, Changuil Alto, Changuil Grande o de Vainillas por un lado y por el otro el ramal o cordillera de Punzucama.

En la parte Occidental de la Cordillera de Punzucama en el sector comprendido entre el Cerro Curiyacu al Norte y los orígenes del Río Pullushuray en las alturas de esta misma Cordillera hacia el Sur, presenta cerros, colinas, hondonadas que van perdiéndose al aproximarse al Río de la Chima, formando una planicie irregular. Los cerros principales de la cordillera de Punzucama, que pertenecen a San Pablo son: El Curiyacu, (Curiurco), el monte Redondo y el Punzucama.

La parte Sur, de la Cordillera Guamalán y Sandalán, hasta los linderos Norte, de las haciendas María Rosa y el Carmen; por los flancos Occidentales de un sector de la Cordillera de Mangashpa y de los Cerros Alcázar y Aluzana.

HIDROGRAFIA.- El principal sistema hidrográfico corresponde al Río de la Chima, en su curso superior y por varios afluentes. En sus márgenes Orientales, recibe los siguientes afluentes de escaso caudal y arroyos como: el arroyo del Calzado, que baja desde Piscurco, el Arroyo Achupallas, el San José de las Palmas, el Arroyo de San Pablo Viejo, el pequeño Río de San Pablo, que pasa por la cabecera parroquial, los arroyos de Hualicon huayco, de Lagmapamba y el Río Pullushuray, que es límite con Chillanes.

En sus márgenes Occidentales, recibe los arroyos de escaso caudal : el Arroyo Labranhuayco que desciende de la Cordillera de Mangashpa y desemboca en la Chima Chica, que sirve de límites con San Miguel, los arroyos de Chima Grande, Villa Mora, el arroyo de Moraspamba, Pumaquiqui, el Río de Rodeo que desemboca frente a San Pablo, el Arroyo de Morasloma, el Río Guapo que más abajo toma el nombre de Sicoto; en el curso inferior recibe los ríos: Sandalán, San Pedro, Puyusán y el Changuil que sirve de límite con Bilován.

CLIMA.- San Pablo, tiene dos pisos climáticos. El piso templado subtropical entre los 1.500 y 2.000 metros sobre el nivel del mar con temperaturas de 15° a 19° centígrados y una escasa pluviosidad. Esta franja corresponde al Valle de la Chima y a las alturas medias y bajas que corresponde a : Guamalán, Sandalán, Sicoto y partes bajas que baña el Río de la Chima.

El segundo, clima templado subandino que comprende entre los 2.500 y 3.500 metros sobre el nivel del mar, con temperaturas entre los 10 y 15° centígrados y pocas lluvias. Esto corresponde a las partes altas de la Cordillera de Mangashpa, de Guamalán, de Sandalán, y de la Cordillera Punzucama.

FLORA.- En el clima templado subtropical que tiene parte el territorio de San Pablo, tenemos las palmas reales, helechos arborescentes que embellecen los yungas, vegetación propia de este clima como: caña de azúcar, en donde se elaboran panelas, miel, aguardiente, existen una variedad de plátanos como: barraganete, dominicos, guineos, limeños, oritos, etc. Tienen potreros en donde pastan ganado: vacuno, porcino, caballo, mular, asnal, caprino.

En el clima templado subandino, encontramos maderas finas: laurel, cedro, jigua, etc. Aquí tenemos: maíz, cebada, trigo, habas, arveja, lenteja, fréjol, etc., en poca escala hortalizas, legumbres y entre los linderos: chamburos, capulíes y arrayanes. Existen eucaliptos, pinos, ciprés; por

