

lo que vemos los bosques naturales, el hombre se ha encargado de desaparecerlos.

FAUNA.- Los cambios experimentados en la flora, también se observan en la fauna, en los pequeños bosques de la Chima, aunque muy poco encontramos: lobos, tigrillos, venados, y otros. En poca escala asoman: perdices, conejos, que han logrado sobrevivir, ya que el hombre los caza a diario. En este sector existen grandes extensiones de potreros, en donde pasan vacunos, ovinos, porcinos, caballar, mular, caprino, etc. Entre los 2.500 metros de altura, se observa sementeras de maíz, trigo, habas, ovejas y entre las breñas: lobos, venados, etc., aves canoras como: huiracchuro, mirlo, torcaza, gorrión, golondrina, chirrote, etc.

AGRICULTURA Y GANADERIA.- En lo referente a la tenencia de la tierra, existen el minifundio, en donde el campesino ha construido su vivienda, para cultivar sus UPAs (Unidades Productivas Agrícolas), todavía vive trabajando la tierra en forma manual y con el arado tradicional, muy pocos casos lo aran con tractores.

La producción agrícola, lo venden en tierno como: maíz, habas, fréjol, arveja, etc. Dejan que se seque y guardan en soberados, de donde van sacando poco a poco para la alimentación y venderlo.

Como tienen grandes extensiones de potreros, reitero los agricultores de esta parroquia también poseen ganado vacuno, cuya producción de leche, es procesada para quesos y derivados, con lo que cubren necesidades del hogar y el remanente comercializan.

NECESIDADES BASICAS.- Tiene alcantarillado pero hace falta extender la red, por el crecimiento poblacional. Hay servicio de telefonía, agua potable, servicios higiénicos.

INFRAESTRUCTURA.- Han construido una hermosa iglesia, casa comunal, tenencia política, Destacamento policial.

EDUCACION.- Esta parroquia está bien dotada de instituciones educativas a saber. Jardín de Infantes “César Augusto Chávez “; Escuela “Eloy Alfaro “ “García Moreno “Academia Artesanal; Colegio a Distancia “Leonidas Proaño Santiago Pamba “Instituto “Técnico San Pablo “.

COMUNIDADES.- Villa Mora, San Francisco de la Chima, El Torno, Guanto Pamba, El Calzado, Cascarillas, San José de la Palmas, Pumamaqui Alto, Moraspamba, Pumamaqui Bajo, San Pablo Viejo, Santiago Pamba, Logma Pamba, Sicoto Chico, Sicoto Pucará, Sandalán, Rumi Pamba, Tablas, La Palmera.

VIALIDAD.- San Pablo de Atenas, se encuentra atravesada por la carretera que conduce a Chillanes, la que lleva para Balsapamba y de igual manera la carretera que conduce hacia San Miguel, Chimbo, Guaranda, Riobamba, Ambato, Quito, etc.

SAN PABLO DE ATENAS

San Pablo de Atenas,
Con este nombre te bautizaron;
Aquí no se encuentran penas;
Ya que acá las cepultaron....

Tienen gente muy valiosa
Que honran a la provincia;
Pero sí, eres muy selosa,
Frente a una injusticia.....

Me dicen que eres mimada
Del gran Cantón San Miguel;
No puedes ser desairada,
Sino hacer un buen papel....

Aquí pusieron los hidráulicos molinos,
En comienzo republicano;
Por desgracia les dieron otros destinos,
Eso fue cosa del arcano.....



BILOVAN

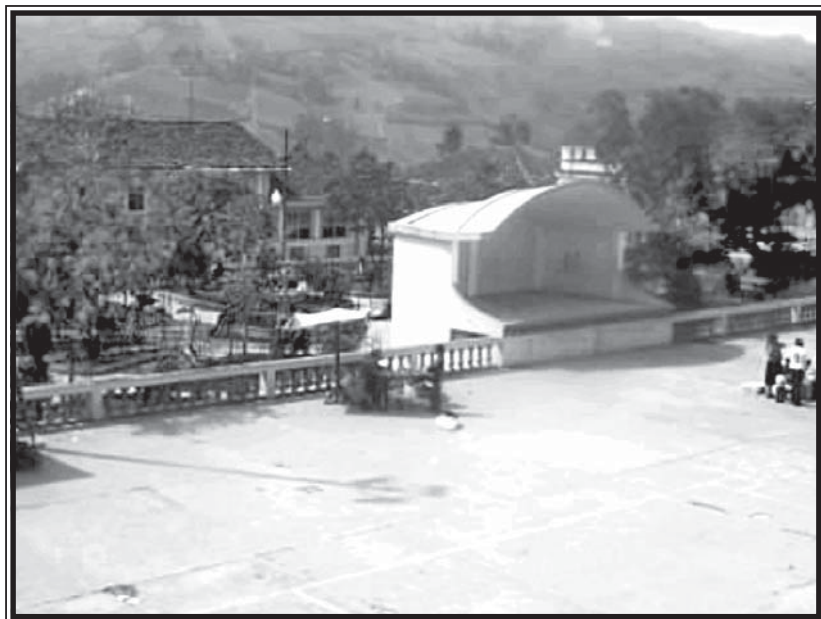

Parroquia que pertenece al cantón San Miguel, fecha de parroquialización, según el Calendario, se encuentra con la fecha del 9 de Noviembre, día del Combate de Camino Real. Creo que se le debe dejar esta fecha, no existe otra.

HISTORIA.- Su nombre de Bilován, proviene del nombre de la última Princesa de esta comarca, llamada Wilovana; el último cacique, dejó como heredera del mando a su única hija etc.

COLONIZACIÓN DE BILOVAN.- Los españoles, unos quedaron en la Villa de San José de Chimbo y otros pasaron para la Región Litoral. Es cuando Sebastián de Benalcázar, tomando en cuenta la situación geográfica de Aluzana, decidió poner una guarnición armada en este sitio. Muchos soldados abandonaron el trabajo y resolvieron radicarse en sus alrededores, conquistaron a las mujeres y formaron sus familias, de modo

que asoma una nueva raza, surgiendo nuevos apellidos como: Chango, Chiguano, Pucha, andaluz, Sinmaleza, etc. Chimbo y Bilován, fueron los primeros pueblos colonizados por los españoles.

Ya en la Colonia, por estar cerca al Tambo de Aluzana, Bilován adquirió gran importancia, por ser paso obligado de todos los viajeros. Los colonos comenzaron a cultivar sus tierras y obtener magníficos frutos, a lo que se sumaba su excelente clima; razones por lo que vinieron muchas familias españolas a radicarse en Bilován y sus alrededores, como: El Mirador, El Rodeo y Guapo, estas familias fueron: Pinos, Moyano, Atiencia, Goyes, Coloma, Erazo y otras (Tomado de memorias de Bilován y Camino Real).

SITUACION.- Está situado en el sector suroccidental del Cantón San Miguel, ocupando gran parte del Valle de la Chima y en el lado Occidental del río de su nombre, se encuentra a una a altitud de 2.400 metros sobre el nivel del mar; con una temperatura media de 15° centígrados.

SUPERFICIE.- Esta parroquia con tres pisos climáticos, tiene una superficie de 615 kilómetros cuadrados.

POBLACION.- 6.152 habitantes. En la parroquia, sector urbano: 137 habitantes; 72 hombres y 65 mujeres. En el medio rural: 6.085; hombres: 3.128 habitantes; 3.024 mujeres.

SERVICIOS BASICOS.- La parroquia de Bilován, siendo tan antigua, es una pena, que ni siquiera tenga servicios básicos completos, carece de alcantarillado, no tiene agua potable, apenas cuenta con agua entubada; habría que hacerle despertar a don José Contreras para que reclame al Alcalde de San Miguel, que creo es de Bilován. A veces los pueblos se conforman con tener luz eléctrica como en este caso. Tal vez, hay que despertar a Josefina Barba ¿tienen telefonía y servicio de correo, desde época del Sr. Contreras...



EDUCACION

Esta parroquia atrasada, cuenta con una escuela Mixta, que lleva el nombre de “Josefina Barba”, que no tuvo miedo caminar entre la abrupta vegetación, por cumplir su gran propósito y darnos libertad con el triunfo de la Batalla de Camino Real, vosotros, de qué teneis miedo, que no entran en el túnel del progreso, tienen un Jardín de Infantes, que se denomina “Blanca Nieves”, debo manifestar que los pueblos son, lo que sus hijos desean... Los maestros no empujan a sus habitantes, para que reclamen a las autoridades, que también es parte del cantón y la Provincia y no se queden como un pueblo fantasma o como un pueblo pos-guerra. Comprendo que el éxodo, que las fluctuaciones migratorias han castigado y castigan a estos sectores de la patria; pero no debemos ser conformistas, tenemos que dar batalla, a quienes en época de política ofrecen el “oro y el moro” y luego se olvidan...

COMUNIDADES

Las Guardias, Guapo, Guapoloma, Pailaloma, (Agua Santa), Sandalán Chico, Payusán de Arriba, Luz Elvira, La Abundancia, Quebracha, La Florida, Muñapamba y Muña. En todas estas comunidades existen escuelas unidocentes, excepto en las Guardias que hay escuela completa.

PRODUCCION.- La producción de Bilován, está sujeta a los 3 pisos climáticos y es esencialmente agrícola. En el clima templado subandino, encontramos: maíz, trigo, cebada, habas, arveja, fréjol, papas, mellocos, ocas. Aquí tenemos la ganadería vacuna, con su producción de leche y sus derivados, quesos que sacan a vender en las Guardias y pueblos de la Costa; también tienen ganado porcino, caballar, mular, y asnal. Las amas de casa crían animales menores, como cuyes, conejos,, gallinas, patos, pavos y otros..

En los climas tropical y subtropical, la producción es ganadera: vacuno, leche y derivados, caballar, mular, caprino, etc. Los productos son: café, naranja, cítricos, plátano, oritos, limeños, banano, guabas. Producción maderera como: guayacán, moral, cedro, jigvas y otras.

FLORA.- En la templada encontramos: arrayanes, eucalipto, motilones, etc. En la zona tropical y subtropical, palmeras de tagua, palmera real, chonta, matapalos, cacaotales, cafetales, pechiche, balsa, caña de azúcar, que lo industrializan elaborando panela, aguardiente, miel, y panela molida.

FAUNA.- En los bosques naturales, que existen pocos, encontramos en las dos últimas regiones: venado, armadillos, tigrillos, cusumbos, cuchuchos, reptiles como serpientes, lagartijas, etc, en la templada subandina, encontramos: tórtolas, mirlos, perdices, gorriones, chirotes, etc.

HIDROGRAFIA

Las tierras de Bilován, en buena parte están bañadas por el río de la Chima y sus afluentes que se originan y desembocan en el sector Occidental del Valle de la Chima. En las riberas Occidentales del río de la Chima de Norte a Sur desemboca el río Rodeo, que es el límite con San Pablo de Atenas, más abajo desemboca el Río Guapo, siguiendo el curso del río principal, encontramos el Río Sandalán, el San Pedro, el Payasún, , el Changuil, que nuevamente sirve de límite con San pablo de Atenas. Siguiendo el curso del río de la Chima, desembocan un sinnúmero de ríos pequeños como el Changuil Medio, el río Pan de Azúcar, y más hacia abajo hay varios rischuelos sin nombre que desembocan en el Reventado, más abajo se encuentra el Estero de Damas y otros sin nombres y por fin encontramos el Estero de Gavilanes, que sirve de límites con la Provincia de Los Ríos.

INDUSTRIAS

En las tres zonas climáticas de Bilován existen extensos pastizales para ganado vacuno, con una variedad de ganado de leche y carne y como consecuencia la industria lechera con una gran producción de quesos, que satisfacen necesidades internas y el remanente, es comercializado. También existe la industria maderera, aunque ya no con la abundancia de décadas atrás, por cuanto en la mayor parte los bosques naturales han sido talados.



COMERCIO.- El comercio lo realiza con las poblaciones de la Sierra y la Costa. En tiempo de cosecha, maíz suave (choclo), con San Miguel, Chimbo, Guaranda, Ambato, Riobamba y Quito; de igual manera con Babahoyo, Guayaquil y varios otros pueblos de la Costa. El resto de productos como: leche, quesos, cítricos, plátano, café, cacao, maderas con poblaciones de la Costa y Sierra.

VIALIDAD.- Al cambiar la carretera nacional, a esta población, le hicieron un grave daño, aduciendo que la técnica prohibía que atravesara la parroquia, dejándoles aislados un kilómetro y consecuentemente provocando las molestias que se producen cuando sus habitantes deben viajar, ocurrió más o menos lo que le pasó a la provincia con la inauguración del ferrocarril del Sur, que quedó aislada de las demás provincias

A BILOVAN

Bilován como premio elocuente,
Que en este girón de tierra,
Nació esa valiente gente,
Se alistaron en las filas,
Para libertar en la Sierra;
Del fiero yugo español.....

No es justo que por ser el escenario,
Hoy vivas tremendo calvario,
De ser marginada del carretero,
Que nos une con la Costa;
Después de ser masetero,
De flores de gran fragancia,
Hoy seas cual forastero,
Con una enfermiza infancia....

Sufren así los habitantes,
Que viven en Bilován,
Aunque ellos son muy constantes,
Trabajan con mucho afán.....

BALSAPAMBA



Parroquia que pertenece al cantón San Miguel, se encuentra en las estribaciones de la Cordillera Occidental de los Andes. Siendo su clima sub-tropical y boca de entrada de la región tropical de Playas y Babahoyo. Está localizada al Sur-Occidente de la Provincia, con una temperatura media de 18° a 22° centígrados.

SERVICIOS BASICOS

Tienen agua potable, pero el alcantarillado a punto de colapsar, los estudios están realizados para poder cambiarlos. Cuentan con luz eléctrica y servicio de telefonía.

EDUCACION

Esta parroquia tiene problemas en el campo educativo, ya que están varias escuelas cerradas, que al finalizar el análisis de la parroquia anota-



ré los nombres de las comunidades castigadas. En el Centro de la parroquia se encuentran las siguientes instituciones educativas:

Jardín de Infantes “Esther Rivadeneira “. Escuela Mixta “Manuel de Jesús Calles “.

Colegio: “8 de Noviembre “. Colegio a Distancia “Balsapamba”

PARROQUIALIZACION

El momento que les visito, tanto el Teniente Político como el Presidente de la Junta Parroquial, supieron manifestarme, que la parroquia tenía 128 años, es decir según ellos, ya era parroquia de San Miguel de Los Ríos, según consta en el Tomo de Leyes y Decretos expedidos por la Convención Nacional de 1.878; pág.52, que se refiere al Cantón San Miguel de Los Ríos, en el literal 7 mo del artículo 9º, que dice: “El Cantón San Miguel consta de las parroquias de San Miguel, Santiago, Bilován, Chillanes, Angas, Telimbela y Balsapamba”, es digno de crédito ya que pertenece a la División territorial expedido por el General Ignacio de Veintimilla en el año 1.878, que demuestra la existencia de la parroquia civil de Balsapamba y más no la fecha que dan en el Calendario Cívico de la Provincia, editado por la Casa de la Cultura, que sería el 8 de noviembre de 1.979, su parroquialización. Creo que con esta aclaración, el amable lector, no va a sentirse confundido.

POBLACION

La población de esta parroquia es de 3.500 habitantes. También en este pueblo, se sienten los estragos de los movimientos migratorios.

FLORA Y FAUNA.

Es innegable observar las tierras de esta parroquia, en donde se talaron sus bosques para sacar las maderas existentes como: moral, guayacanes, cedro, canelo, quebracha y otros. En lo referente a la fauna: cusumbos, armadillos, raposas, monos, ardillas, serpientes, aves como pavas del monte, gallinazos, pericos, loros, etc.

PRODUCCION.

La economía de esta parroquia se sustenta, especialmente en la agricultura y la ganadería. En los declives, se encuentran grandes extensiones de potreros, en donde pastan al ganado vacuno, que es productor de leche y como consecuencia la industrialización en quesos, que los venden dentro de la parroquia y hacia las ciudades de la costa.

Cuenta con la presencia de ganado porcino, caballar, mular, asnal, caprino, etc. Como es común en toda la provincia, las amas de casa tienen criaderos de animales menores, en las partes altas, cuyes, conejos, ardillas, aves de corral como gallinas, pavos, patos, etc. En la parte baja, tienen criaderos de pollos, que los venden en Babahoyo, Guayaquil, Guaranda y otros lugares.

Otro renglón económico constituye la industrialización de la caña de azúcar, de la que hacen panela, miel, panela molida, bunker, aguardiente de excelente calidad.

La producción de naranja, limón, badea, papayas, piñas y otras. La naranja de Balsapamba, es muy apetecida en todo el país, preferentemente: Guaranda, Chimbo, San Miguel, Ambato, Quito, Riobamba, Guayaquil, etc. El vino que elaboran de la naranja es exquisito. Tienen guineo, oritos, morados, plátanos que comercian dentro y fuera de la provincia.

VIAS DE COMUNICACIÓN Y TRANSPORTE.

Para referirme a sus carreteras, es algo que nos preocupa, porque siendo una parroquia que constituye el paso obligado, tiene sus vías de acceso completamente destruidas. Si me refiero a la vía Flores, que es la que pasa por el Torneado, prácticamente es intransitable por el pésimo mantenimiento que le dan. Riegan un lastre tan grueso, que destroza a los vehículos pequeños; para vehículos grandes, deben realizar una serie de variantes, ya que en esas curvas, se han dado muchos accidentes fatales. La otra carretera, por las Guardias, llene de baches, digo de cráteres; ojalá Dios nos permita vivir, ya que se encuentra firmado para que colo-



quen carpeta asfáltica y concesionen algún organismo (Consejo Provincial), para que le den el mantenimiento que una buena carretera necesita. Balsapamba tiene un servicio permanente de transportes de pasajeros y carga, vehículos que los llaman “Chivas”; por Balsapamba transitan empresas que vienen de Guaranda, Ambato, Quito, Guayaquil, Riobamba, Imbabura, etc.

ATRATIVOS TURISTICOS.

Balsapamba tiene una variedad de atractivos turísticos como: La Cascada Milagrosa, Balnearios en el Río Cristal, en la actualidad, el Consejo Provincial está construyendo el “Parque Acuático”, en la ribera del Río Cristal. Los trabajos están muy adelantados. Escuelas cerradas: En La Toquilla, además Las Juntas, Uchubamba.

Comunidades sin escuelas: El Salto, Alungoto, Las Peñas, La Plancha.

HIDROGRAFIA

El cristal, es el Río principal que con todos sus afluentes forman el Valle del Cristal. Tiene 3 afluentes: El Juntas, El Limón o Cristal y el San Jorge. El río Juntas, nace de las escarpadas laderas de la Cordillera de Tiandigote de su parte Occidental; El río Limón o Cristal, nace de las alturas de gualasay, Tambo de Gobierno y Padreurco, recibiendo otro afluente que baja del dorso Occidental de la Cordillera de Mangashpa, sigue por su cause pedregoso y uniéndose con pequeños arroyos, continúa por las quebradas de Alcacer y las Palmas uniéndose abajo con el río Osohuayco y toma el nombre de Río del Salto, que va a recibir las aguas del Río Juntas más debajo de la hacienda El Cristal; El río San Jorge, que nace de las alturas de la Cordillera de Mangashpa en su parte Occidental y engrosa su caudal con las aguas de los afluentes denominados arroyos de Sigchango, Yuragashpa y otros, siguiendo su curso hacia abajo a desembocar en el Río Cristal, más arriba de Balsapamba. De Balsapamba, más abajo por la margen oriental, el Cristal recibe las aguas de los arroyos: Uchupamba y Copalillo, del río Tingo y Muñayacu, formado por numerosos afluentes que bañan las campiñas de Muña, El Tingo, San Joaquín, Copalillo y Matapalo. Por la margen Occidental, el río

Cristal, recibe las aguas de los pequeños ríos Chiriyacu, Chorrera, Ceiba y del estero Las Peñas.

El río Cristal, es muy conocido por los grandes deslaves durante algunos inviernos y que han producido grandes catástrofes, como arrastre de la plataforma de la carretera, la destrucción de fincas y ha inundado el Cantón Montalvo de la provincia de Los Ríos.

A BALSAPAMBA

Hermosa tierra subtropical,
Con tus paisajes que nos encantas,
A nadie sabes hacerlo mal;
Por eso nos tienes siempre a tus plantas.

Tú gente es buena y cariñosa,
Brinda al viajero mucha amistad;
Es muy segura no fantasiosa,
Aquí no encuentras la mezquindad..

Al llegar se siente,
El clima agradable,
Que a nadie reciente;
Es muy soportable...



PARROQUIA REGULO DE MORA



HISTORIA.- En el período Presidencial del Dr. Otto Arosemena Gómez, el recinto Changuil Alto, fue elevado a la categoría de parroquia el 13 de julio de 1.967; pero permaneció como parroquia unos treinta días más o menos, porque aducían que la linderación no era la correcta, razón por lo que quedó suspendida.

En el Período Presidencial del Ing. León Febres Cordero, en el año de 1.987, Carlos Chavez Guerrero, en calidad de diputado, logra levantar la suspensión, llegando definitivamente a establecer la categoría política y administrativa de parroquia, para lo que tuvieron que anular mediante Acuerdo ministerial No. 184 del primero de septiembre de 1.967, publicado en el registro Oficial No. 224 del dos de octubre de 1.967, mediante el cual se dejó insubsistente la creación de la parroquia Régulo de Mora.

RECINTOS

Changuil Alto, San Fernando, Chontapamba, Dulcepamba, San Jorge, San Gabriel, El consuelo, San Vicente, Changuil Medio, La fortuna de Vainillas.

LIMITES.- Al Norte, el Río San Pedro, desde el sitio de su desembocadura en el Río Sicoto de la Chima aguas arriba hasta la loma de la cocha y mirando hacia el Occidente, continúa por la iniciación del río San Jorge aguas abajo hasta su desembocadura en el río Limón. Por el Sur, el Río sicoto de la Chima que toma el nombre de Tambopamba y luego se une con el Río Las Juntas hasta unirse con el Río de Babahoyo, separando la parroquia Febres Cordero de la provincia de Los Ríos. Por el este el Río Sicoto desde la desembocadura del Río San Pedro, aguas abajo por el Río Sicoto que toma el nombre de Tambopamba separando la parroquia de Chillanes y San José del Tambo; y por el Oeste el Río Limón hasta su desembocadura en el Río Babahoyo, separando la parroquia de Montalvo de la Provincia de Los Ríos.

POBLACION.- La parroquia Régulo de Mora cuenta con 10.850 habitantes de los que 4.800 son mujeres, 5.450 hombres y 600 niños.

FIESTAS.- Las fiestas parroquiales se celebran el 13 de julio. El 29 de octubre, celebran las festividades del Patrón San Vicente Ferrer. Celebran las festividades del Sr. Del Terremoto.

CLIMA.- Goza de clima subtropical y tropical, con una temperatura media de 18° a 24° centígrados, en la parte alta con precipitaciones pluviosas frecuentes.

PRODUCCION.- La producción en ambos pisos climáticos tiene mucha similitud. Caña de azúcar, la misma que es industrializada en: panela, miel, aguardiente de diversas clases, pata de vaca, pájaro azul y de otros variados sabores. La panela granulada y miel que son sacadas al mercado provincial y nacional.

En el clima subtropical, tenemos producción de fréjol, maíz duro, papa china, y otros.

Existen pequeños bosque natural, de donde se extraen maderas como quebracha, azán, jiguas, moral, etc.



EDUCACION.- En este campo la parroquia cuenta con: Jardín de Infantes “Caminitos de Luz”, escuela fiscal Mixta “Carmen Insúa de Muñoz”, Colegio Nacional Técnico “Régulo de Mora”, Seguro Social Campesino, Centro de Salud, Destacamento de policía, Junta Parroquial, casa de gobierno, Tenencia Política, una hermosa iglesia y una Asociación de agricultores, Los Changuiles.

VIALIDAD.- Esta parroquia cuenta con una carretera media lastrada, que entra desde Las Guardias- Regulo de Mora- San José del Tambo. Las autoridades deben preocuparse de la carretera ya que se trata de una zona sumamente rica agrícolamente y tiene buena ganadería de carne y leche, etc. Sacan tagua por cantidades industriales para todo el país.

REGULO DE MORA

Conversan los habitantes,
Que llegaron triunfadores;
Fueron gentes importantes,
Y otros les dicen traidores...

Lo bueno en este momento,
Que es un pueblo unificado,
Aquí no existe lamento;
Por lo que ayer ha pasado...

Son fuertes para el trabajo,
Cariñosos en el hogar,
Celosos y sin ambaje;
A usted le pueden matar..

Viven trabajando y trabajando,
Son personas preocupadas,
Visiten esta parroquia;
De clima muy agradable...

CALUMA



Escudo y Bandera del cantón Caluma



HIMNO DEL CANTON CALUMA

Letra de Antonio Erazo
Música del Lic. Galo Pavón

CORO

Inclinada la frente,
Te saludan tus hijos gozosos,
Al mirarte altiva y radiante,
Hacia el Norte orientado tus pasos.

ESTROFAS

¡Oh! Caluma, portada del sol,
Donde estriban los Andes del frío,
Tu paisaje es pendón del arbol,
Serpentina de plata tú río.

Nuestro Dios con su gracia divina,
Sembró el campo de verde abundancia
Y en sus hijos; la luz que ilumina,
La bravura, el valor, la constancia.

Hoy se mira brillar otra aurora,
Una tea encendida en la cumbre,
Que prendiera la estirpe de otrora,
Que alimente sus hijos la lumbre.

SERVICIOS BASICOS

Los servicios básicos en el Cantón Caluma funcionan de la manera siguiente:

Censo del 2.001

Agua potable.....1.216 usuarios

Alcantarillado.....1.043 usuarios

Luz eléctrica..... 2.090 abonados
Teléfono..... 454 abonados

AL 15 DE JUNIO DEL 2.005:

Agua potable 3.000 usuarios
Alcantarillado 1.388 viviendas desde el 2.002
Luz eléctrica 2.962 abonados
Teléfono..... 811 abonados.

COBERTURA DE AGUA POTABLE EN EL CANTON CALUMA AL 15 JUNIO 2.005

JUNTAS	453	22,20 por ciento
Charquiycu	153	
Pasagua	60	
Estero del Pescado	20	
Yatuví	30	
Piedra Redonda	20	
Samama Oriental	75.	
Pita	60	
Guayabal	15	
TOTAL	2.041	De Caluma: 1.588 igual al 77,80 por ciento
DE LAS JUNTAS	453	22,20 por ciento
TOTAL		100,00 por ciento

Del presente cuadro observamos que en el Sector Urbano de Caluma hay 1.588 abonados que representan el 77,80 por ciento y las nueve comunidades rurales o Juntas, corresponden a 453 abonados que representan el 22, 20 por ciento.



EQUIPAMIENTO URBANO DEL CANTON CALUMA AL 15 DE JUNIO DEL 2.005

EQUIPAMIENTO	NUMERO	OBSERVACIONES
Parqu	1	corresponde al parque central de Caluma. en remodelación.
Iglesias	5	2 católicas y 3 evangélicas
Infraestruc.Deportiva	4	1 coliseo, 1 estadio, 1 cancha y la piscina Colegio Caluma
Mercados y Ferias Libres	3	1 mercado y 2 ferias libres
Baños Públicos	3	2 remodelados y 1 nuevo se construye

UBICACIÓN

Se encuentra ubicado el Cantón Caluma en las estribaciones de la hoya del Río Chimbo a 1° 35' de Latitud Sur y a 79° 11' de Longitud Occidental. Se encuentra a 57 kilómetros de la capital provincial Guaranda.

LIMITES.-Por el Norte, con los cantones: Guaranda, Echeandía y Urdaneta; por el Sur, Chimbo y Montalvo, por el Este, por los por los cantones: Guaranda y Chimbo; y, por el Oeste, por los cantones: Urdaneta y Montalvo de la Provincia de Los Ríos.

CLIMA.- La superficie del Cantón Caluma, es de 234 kilómetros cuadrados, territorio que se desarrolla desde los 210 metros sobre el nivel del mar, hasta los 1.874 metros en las estribaciones montañosas.

El clima es tropical y subtropical, con temperaturas que fluctúan entre los 20° C. a 24° C, durante los meses de mayo a septiembre y de 24° C. a 28° C. en los meses de octubre hasta abril.

La precipitación pluviosa anual es de 500 mm, de humedad producida por corrientes de aire húmedo que provienen de la región costera y que se condensan en las estribaciones de la Cordillera Occidental de los Andes.

SUPERFICIE.- El Cantón Caluma, tiene una superficie de: 234 Km², representa el 5.64 % de la superficie total.

POBLACION.-De acuerdo al Censo del 2.001, la población de Caluma es de 11.074 habitantes. La tasa de crecimiento poblacional es de: 1, 09 por ciento; en en el medio urbano: 4.736 habitantes y en el medio Rural: 6.829 habitantes.

HIDROGRAFIA.- Todos los ríos del Cantón Caluma, integran la Cuenca del Río Guayas y Subcuenca del Río Yaguachi. Lo conforman el río Pita con sus afluentes: Escaleras y Charquiyacu. El Río Pita que es afluente del Río Babahoyo, y toman los nombres según la población por donde van pasando, por ejemplo, al pasar por Caluma, se denomina Río Caluma, etc.El Río Caluma y Pita, formados por las vertientes que nacen en las estribaciones de la Cordillera Occidental de las cumbres andinas y alimentado de los cursos de agua formados en quebradas.. El Río Telimbela que es afluente del Río Cristal y que desemboca en el Río Babahoyo.

FLORA Y FAUNA

La vegetación presente en esta área, corresponde a bosque húmedo premontano, que están entre los 250 y 1.000 metros sobre el nivel del mar, son bosques siempre verdes, montano bajo entre los 1.300 a 1.800 metros sobre el nivel del mar y bosque de neblina en el límite del piso de 1.800 metros sobre el nivel del mar, distinguiéndose especies como : guayacán, copal, helechos, motilón, aguacatillo, colorado, café, cacao, banano,cítricos, naranjilla, romerillo y flores exóticas. Posee una fauna muy variada con peces como el bocachico, el ratón; anfibios y reptiles como: salamandras, sapos, ranas, víboras, aves : gavilanes, pavas de monte, gallinazos y colibríes. Abundantes mamífero como : Cachicambos, cusumbos, conejo, guantas, guatusas, monos, venados, raposas, zorros y otras.

PRODUCCION.-La producción del Cantón Caluma responde a sus pisos climáticos: en la zona baja con 1.000 metros sobre el nivel del mar, tiene una superficie de 5.075 hectáreas para producción agrícola como: naranja, con 2.000 hectáreas, caco, 1200 hectáreas, café, con 1.000 hectáreas, maíz duro 350 hectáreas, banano, 250 hectáreas, plátano, con 250 hectáreas, yuca, con 5 hectáreas, arroz, 15 hectáreas, mandarinas, con 5 hectáreas de producción. De lo expuesto, sobresale la producción de esta zona que son tres productos: naranja, cacao y café, que corres-



ponden a 4.200 hectáreas y que representan el 82,76 por ciento de la producción cantonal; le siguen el maíz duro, banano y el plátano con un total de 850 hectáreas y que representan el 16,75 por ciento de la producción del Cantón. La producción de limas, guabas, toronjas, zapotes, aguacates, etc.

En la zona alta de Caluma y que lo conforman 14 comunidades y se encuentran a un nivel superior a los 1.000 metros sobre el nivel del mar y un clima eminentemente subtropical y constituyen 875 hectáreas, que están sembradas así: caña de azúcar, 500 hectáreas, 57,4 por ciento, plátano 150 hectáreas, 17,14 por ciento, maíz duro, 150 hectáreas, 17,14 por ciento, yuca, 45 hectáreas, 5,18 por ciento, papa china 30 hectáreas, que representan el 3,43 por ciento, que sumando da un total de 100 por ciento.

PRODUCCION PECUARIA.- Esta producción se desarrolla en la zona alta del Cantón:

Bovinos, según datos consignados por el MAG, existen 12.000 cabezas que representan el 80 por ciento del total de la población y 3.000 cabezas en la zona baja, que dan un total de 15.000 cabezas. La producción de leche, se estima en base a un promedio de tres litros por vaca y que lo elaboran quesos en forma artesanal, que ya deberían plantar una industria con queseras técnicamente construídas como en Chazojuán, La Palma, Salinas, etc. Tienen ganado porcino en un estimativo de 10.000 a 12.000 chanchos, repartidos en ambas zonas a lo mejor en forma equitativa.

UTILIZACION DEL SUELO EN EL CANTON CALUMA:

De acuerdo al Tercer Censo Nacional Agropecuario de 1.999 al 2.000, los 234 kilómetros cuadrados de superficie, los aprovecha de la siguiente forma

RUBROS	HECTAREAS	UTILIZACION
Producción Agrícola.		
Zona Baja	5.075 has.	Naranja, cacao, café, maíz duro, banano, plátano, yuca, arroz.

Producción Agrícola.		
Zona Alta	875 has.	caña de azúcar, plátano, maíz duro, china y yuca.
Producción Pecuaria.	15.000	se considera una unidad bovina X hect. de pastos
Bosques Secundarios	12.000	corresponde a esfuerzos de reforestación.
Areas Urbanas	705	se considera Caluma con 600 has, 30 poblados de 1, 5 hectáreas y 15 poblados de 4 has.
Vías, Ríos quebradas	545	
TOTAL	23.400	Equivalentes a los 234 km ² de territorio cantonal

EDUCACION.- El Cantón Caluma en el año 2.008 cuenta con las siguientes instituciones educativas:

NIVEL	ESTABLECIMIENTOS	DOCENTES	ESTUDIANTES
Pre-Primario	14	18	182
Primario	36	82	2.339
Secundario	11	123	1.652
Superior	1		213

El Cantón cuenta con 14 jardines de infantes, 36 escuelas, 11 colegios fiscales y 1 extensión universitaria de la Estatal de Bolívar.

En Primaria, existen 36 escuelas con 82 profesores y 2.339 alumnos; en Secundaria cuenta con 11 colegios y 123 docentes y 1.652 estudiantes y finalmente en el Nivel Superior cuentan con una Extensión universitaria de la Estatal de Bolívar, con 213 estudiantes.

SALUD.- Caluma cuenta con un Centro de Salud, 4 laboratorios Clínicos, 15 Farmacias, 8 Consultorios y 7 Consultorios Dentales.



INFRAESTRUCTURA VIAL.- Caluma cuenta con una red vial de 120, 2 kilómetros distribuidos así : 40. 2 km. En la zona baja, 41. 5 km. En la zona media y 38.5 km. En la zona alta; de este total el 12 por ciento, tiene capa asfáltica y el 63 por ciento de lastre; el 2 por ciento empedrados y el 23 por ciento son de tierra; por lo que en la actualidad se considera un 20 por ciento de las vías en buen estado, un 57 por ciento, regulares y un 23 por ciento, en mal estado.

LUGARES TURISTICOS.- Por su ubicación el Cantón Caluma, de encontrarse en los declives de la Cordillera Occidental de Los Andes, posee condiciones muy peculiares, por lo que le hacen a este lugar un escenario muy agradable para el desarrollo de actividades turísticas; pero en honor a la verdad ha faltado realizar una buena promoción de quienes tienen que ver en este aspecto. Caluma cuenta con muchos lugares como : cascadas, bosques, riachuelos, puentes colgantes, plantas exóticas, fauna variada, etc.

NOMBRE

Cascada de Plomovado
 Cascada las 3 Pailas
 Cascada del Triunfo
 Cascada Escalera
 Río Charquiyacu
 Río Telimbela
 Piedra del Sol
 Cerro El borracho
 Reserva Forestal Samama
 Cerro de Naranjapata

UBICACIÓN

Plomovado
 Vía- Charquiyacu-Guachana
 El Triunfo
 Cumbillí Chico
 Charquiyacu- Caluma
 El Mirador-Samama Oriental
 El Triunfo
 Cumbillí Grande
 Samama
 Naranjapata, etc.

MEDIOS DE TRANSPORTE.- La posición geográfica del Cantón Caluma hace que sus habitantes emprendan en adquirir una eficiente red de vehículos que le comunique con todos los pueblos de las diferentes provincias del país.

El Cantón Caluma, cuenta con la cooperativa de Transporte Caluma con 72 unidades que cubre las rutas: Guayaquil, Quito y Guaranda y la

ruta atendida con mayor frecuencia es Caluma- Babahoyo- Guayaquil, que salen cada diez minutos.

La cooperativa de Transportes Vencedores, Caluma, posee 26 rutas intercantonal (local), con 25 unidades, estas unidades son tipo Chivas. Que facilitan el transporte de pasajeros y carga. Existe la cooperativa de camionetas con 12 unidades. La cooperativa de Taxis Caluma cuenta con 15 unidades es para un servicio local e interprovincial.

A CALUMA

Tierra bella impregnada en el Ande,
 Tus mujeres brillan cual estrellas,
 Y es por ellas que debes seguir adelante;
 Conservándoles como dulces doncellas..

Eres grande, generosa y altiva,
 Acogedora con el que te visita,
 Al trabajo invitas que cautiva;
 Por eso quien te conoce se alegra y felicita..

Es una raza híbrida y pujante,
 Que ha sabido ubicarte con honor,
 Por eso es que estás siempre adelante;
 Al ocioso y holgazán le tienes horror....

De la región es la más adelantada,
 Son tus productos que nutren a la gente,
 Y por eso no hace falta una cruzada;
 Porque la persona aquí vive consciente.



CHILLANES

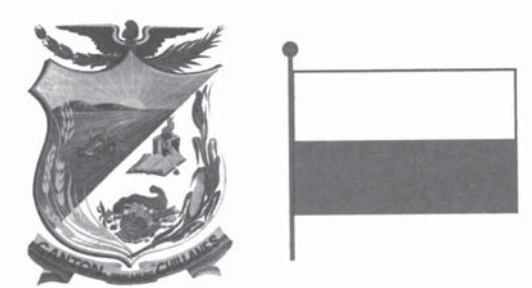

Escudo y Bandera del cantón Chillanes



HIMNO DEL CANTON CHILLANES

Letra del Dr. Homero Villagómez Aguilar

Música del Prof. Pedro Echeverría

CORO

Gloria a ti Chillanes, excelsa
Patria chica que nos vió nacer,
Hoy unidos cantamos tus triunfos,
Tu valor de CANTON INMORTAL

ESTROFAS

Regio jefe, CHILLAN, nuestra tribu...
Puso el germen de la LIBERTAD,
Y tus hijos virtuosos, patriotas,
Veremos tu gran IDEAL..

Pushucama, Pivitián, CENTINELAS
De tu lucha rebelde, tenaz,
Serán siempre guardianes, muy leales,
Del progreso de un pueblo feliz.

Hoy, la Historia te mira infinita,
Noble PARAISO DE BOLIVAR...
Adelante, seguid en el bronce
Escribiendo epopeyas de amor...



UBICACIÓN.- El cantón Chillanes se encuentra ubicado en la parte Sur de la Provincia de Bolívar, en las estribaciones de la Cordillera Occidental de los Andes.

LIMITES.- Chillanes se encuentra limitado al Norte, por el Cantón San Miguel, al Sur, con la Provincia del Guayas, al Este, por la Provincia del Chimborazo y al Oeste, con la Provincia de Los Ríos.

ALTITUD.- Este Cantón se encuentra a una altitud de 2.360 metros sobre el nivel del mar y con una temperatura media de 15° centígrados. Chillanes tiene una pluviosidad de 1.066,1mm anual.

RESEÑA HISTORICA.- En estas tierras existió la tribu de los Chillanes, cuya denominación lo tomó de su jefe indio El Chillán, que fue descendiente de Los Purúhaes, actuó unida a los bravos Chimbos y todas sus parcialidades. San Juan Pamba, fue el asiento en donde se encontraban radicados; estos construyeron un altar de piedra en la cima del Cerro Punshucama, dedicado al Dios Sol. Con la finalidad de comunicarse con Los Chimbos, establecieron un camino desde Punshucama pasando por Atiacagua, la Bola de Oro y llegando a Tumbuco, comunidad cercana a San Miguel.

Posteriormente esta tribu se ubicó en Guacalgoto, por fines estratégicos y poder comunicarse con los Huancavilcas, para lo cual abrieron un camino que lo denominaron “Ñan Bodoquera Shungu”, que significa camino recto del corazón. Esta es la base para la construcción de la carretera Chillanes- Bucay; posteriormente el Cacique Chillán, fijó su residencia entre El Censo y Sigsipamba, ya viejo falleció en Sigsipamba y sepultado en el Cerro de Pivitán.

Por el año de 1.809, el padre Ramón Pizarro, encuentra un sitio y que hoy es el lugar en donde se levanta la población de Chillanes y funda la Villa Santa Rita de Chillanes, la misma que adquirió notable progreso material y espiritual, por lo que fue tomada en cuenta en 1.861 para elevarlo a categoría de parroquia del Cantón San José de Chimbo.

El Padre Pizarro consagró Chillanes a Santa Rita y Chillanes fue erigida parroquia el 21 de Mayo de 1.861 y siguió progresando por el trabajo tesorero de sus hijos, encabezados por el infatigable luchador Dr. Homero Villagómez Aguilar, quien inicia el trabajo de cantonización desde 1.944, hasta después del 15 de junio de 1.951, culmina el primero de junio de 1.967, con la Cantonización y desmembramiento del Cantón San Miguel de Bolívar.

Como es de pensar, aunque siempre solemos decir, que ya tiene la madurez, la gente preparada y necesaria para emprender con el nuevo Cantón; como en la mayoría de provincias, cantones y parroquias, creadas, asoma el divisionismo, las luchas por llegar a l poder y finalmente aquellos grupos de ipócritas a costumbrados a “pescar a río revuelto”.

Chillanes por sus tierras productivas, bien lo han denominado el “granero del Ecuador”.

Sigue día a día progresando y hoy tiene buenas vías de comunicación.

SERVICIOS BASICOS.- El Cantón Chillanes, es una ciudad organizada, cuenta con agua potable, tiene alcantarillado, luz eléctrica, servicio de telefonía, Servicios Higiénicos Públicos. Cuenta con una Casa de Salud, con equipos los más sofisticados a nivel nacional, que es ocupado a nivel regional.

EDUCACION.- En este capítulo, Chillanes se encuentra bien atendido, tiene las siguientes instituciones educativas:

Jardín de Infantes “Homero Villagómez Aguilar “Escuelas: “Fray Vicente Solano”, “Gabriela Mistral”.

Colegios:

“Nacional Chillanes”, “Nocturno” “Primero de Junio” “Leonidas Proaño” (adultos).

Superior: Universidad de Bolívar a Distancia.

RECINTOS:

Santa Rosa, Perezán, Cruz de Perezán, Los Derrumbos, Mangashpa,



Matapalo, La Laura, Atiacagua, San Vicente de Poropamba, San Francisco de Suropamba, La Margarita, Urcocorral, Bola de Oro, Tendal, Arrayán Pamba, Sanabanán, San Francisco de Alaboto, Undushi, Ayaloma, Rumi-pamba, Pacay, Tambanal, Azanloma, Capilla de Pacay, Guacalgoto, San José de Guayabal, El Carmen, La Palmira, San Pedro de Guayabal, San Vicente de Naranjal, Tablas Pamba, Ramos Loma, Algodón Loma, Tiquibuzo, Achín, La Mirán Alta, San Juan de azape, San Antonio, San Ramón, Chonta Pamba, Balacelo, San Francisco, Vista Alegre, Nuevo Porvenir, La Cruz de Chiririá, Guaguangoto, Santa Rosa de Agua Clara.

CLIMA.- El clima de la parroquia matriz es frío, con 15° centígrados, pero en las diferentes comunidades que va descendiendo, encontramos el clima templado, con 18° centígrados y el subtropical con 20° y 22° centígrados.

SUPERFICIE.- El Cantón Chillanes, tiene una superficie de 853 Km, equivale al 20.56 %.

POBLACION.- Chillanes, tiene una población de: 29. 050 habitantes, distribuídos de la siguiente manera: 8. 676 habitantes en la parte Urbana y 20. 374, en el medio Rural.

PRODUCCION.- La producción del Cantón Chillanes, está sujeta a los tres pisos climáticos característicos del Cantón, en el frío y templado, tenemos.: maíz, lenteja, papas, habas, fréjol, arveja, y otros.

En el piso de clima subtropical y que es abundante porque son varias comunidades con este clima a igual que su parroquia rural San José del Tambo, cuya producción es: caña de azúcar, café, cacao, naranja, plátano, piñas, papayas, etc.

El Cantón Chillanes tiene 201.517 hectáreas de tierras labrantías, sin tomar en cuenta las 12.801 hectáreas de pastos naturales; 1.471 hectáreas de tierras en descanso, pero están tomadas en cuenta 110.962

hectáreas de pastos cultivados y 74.635 hectáreas que utiliza de la forma siguiente:

Arveja seca, 1.011 hectáreas; fréjol seco, 5.769 hectáreas; cebada, 191 hectáreas; trigo, 968 hectáreas, maíz suave choclo, 225 hectáreas; maíz suave seco, 6.939 hectáreas; habas, 69 hectáreas, papas, 155 hectáreas, mora, 381, hectáreas, dando un total de 185.597 hectáreas..

Como podemos observar toda esta producción corresponde al clima templado.

A continuación la producción de clima subtropical: cacao, 3.204 hectáreas, banano, 1.228 hectáreas, café, 1.264 hectáreas, caña de azúcar, 891 hectáreas, plátano, 795 hectáreas, naranja, 402 hectáreas, maíz duro, 2.604 hectáreas, dan un total de 10.388 Hectáreas.

Como Chillanes, es un Cantón agrícola, también combina las actividades agrícolas, con la crianza de ganado de las diferentes especies a saber:

Chillanes, tiene en sus zonas climáticas: 37.315 cabezas de ganado vacuno, entre 25.578 cabezas de ganado criollo y 11.737 cabezas de ganado mestizo. La producción diaria de leche es de 14.789 litros, que producen 5.745 vacas, es decir un promedio de 3 litros por vaca, producción de leche que es industrializada en queso y sus derivados, en forma artesanal; es hora que tecnifiquen y hagan como en Salinas, Apagea, Chazojuán, La Palma. Al igual que deberían mejorar las razas del ganado vacuno. Tienen ganado porcino, en total de 15.059, chanchos, criollos, 14.339 y 720 chanchos mestizos. Ganado Ovino: 4.938, criollos y 30 mestizos. Ganado asnal, 440; caballar, 3.710; mular, 1.402; caprinos, 183, llamas 11; conejos, 4.866 y cuyes, 29.280. Estos son datos tomados del Tercer Censo Nacional Agropecuario Capítulo Bolívar.

HIDROGRAFÍA.- Todos los ríos existentes en el Cantón Chillanes, forman parte de la Cuenca del Río Guayas a saber: El Río Chimbo que baña el territorio Sur-Oriental del Cantón, el Río La Mirán, baña la parte Sur del Cantón, El Río Atio, baña la parte Sur-Occidental, el Río Marcelino, baña



la parte Occidental del Cantón, El Río Dulcepamba, que baña la parte centro- Occidental y entra a San José del Tambo, El Río Sicoto, que sirve de límites entre San Pablo, Régulo de Mora y Chillanes.

FLORA Y FAUNA.- Todavía existen bosques naturales, en donde encontramos árboles madereros como: el moral, quebracha, copal, cedro, laurel, jiguas, maderas para construcciones que sacan en grandes camiones a comerciar en la Provincia y diferentes ciudades del país.

La fauna es propia de estos bosques como: cusumbo, ardillas, armadillos, monos, salamandras, reptiles, serpientes, lagartijas, venados, loros, pavas de monte, sapos, ranas, peces, venados, etc.

COMERCIO.- El comercio, realiza con su gran producción a nivel provincial, nacional e internacional. A pesar de ser un Cantón de tierras tan productivas, las estadísticas, le ponen entre los cantones más pobres del Ecuador, situación que me niego personalmente a creerlo, lo único que hace falta, que mejoren sus técnicas de agrícolas, que mejores la raza de sus ganados, tecnifiquen la industrialización de los quesos, incrementen planteles avícolas, que creen industrias con la misma producción del medio; así como lo tienen la industria molinera, pues proyecten otras; así como tienen la industria del yogur y del café, crean otras. Pero claro, qué es lo que hace el Banco de Fomento, que creo ustedes dirán mejor si nunca apoyaba en mejor que retiraron de ese pujante cantón. Pero creo que sí deben gestionar créditos a largo plazo, para tecnificar la agricultura, y la gente pueda trabajar en la pequeña industria y no esté pensando en salir a las grandes ciudades a seguir formando los tremendo cinturones de miseria. Aquellos políticos que poco o nada se preocupan de su suelo natal, que cuando llegan al poder, solo miran el beneficio personal, menos de quienes les eligieron, sin mejorar los caminos vecinales, velar por la salud, etc.

VIALIDAD.- El Cantón Chillanes, está comunicado con todo el país, porque siendo el verdadero granero del Ecuador, concurren a su feria, de donde sacan toda su producción.

Actualmente, su carretera hacia San Pablo de Atenas, es asfaltada y está en muy buenas condiciones. La carretera Chillanes- San José del Tambo, es apenas lastrada, deben hacerla ciertas rectificaciones; de igual manera las otras carreteras que unen a las diferentes comunidades, necesitan mejorarlas, mantenerlas, para transitar con menos problemas. Las autoridades cantonales y provinciales, deben preocuparse por el sector de Santa Rosa de Agua Clara y las Colombias, que otras provincias ya tienen realizado incursiones.

A CHILLANES

Chillanes bello Cantón,
Con un clima agradable,
Donde la vida es canción;
Con su gente inigualable.

Con justa razón te llaman,
Granero del Ecuador,
De tu tierra las mieses se inflaman;
Nos alimentan y mantienen con vigor...

Naces de la Cordillera,
Occidental de lo Andes,
Te encuentras como frontera;
Convertida en centinela....

Tu jefe indio fue el Chillán,
Radicado en San Juan Pamba,
Recorrió por Perezán;
También por Arrayán Pamba...

Tienes una hija hermosa,
Llamada San José del Tambo,
Es cual una piedra preciosa;
Que obligaba hacer tambo....



SAN JOSE DEL TAMBO



UBICACIÓN.- Es parroquia, que se encuentra en la parte Sur-Occidental de la Provincia y al Occidente del Cantón Chillanes, de la que es su parroquia rural.

ALTITUD.- Se encuentra a 600 metros de altura sobre el nivel del mar.

TEMPERATURA.- Tiene una temperatura media entre los 22° C y los 24° centígrados.

CLIMA.- Su clima es tropical húmedo, transformado por las corrientes costaneras que influyen en diferentes meses del año.

LIMITES.- Al Norte, la parroquia Régulo de Mora, Al Sur y al Este, con Chillanes y al Oeste con Los Ríos.

ANTECEDENTES HISTORICOS.- Llega un Señor colombiano, llamado Ruperto Benavídes, quien adquiere 1.700 cuadras y como es un verdadero filántropo, regala el terreno para la iglesia, escuelas, colegio, para un parque, etc, es decir para que se cree la parroquia.

La parroquia fue levantada a como quiso su donante, pero el Río Changuil, que atravesaba de Norte a Sur, en 1.982, este río cambió de curso y arrasó con la población, tuvieron que evacuar a unos 500 metros a la margen izquierda de este catastrófico Río Changuil; esta población floreciente, rápido se recuperó de este embate natural y con la unión y preocupación de sus hijos continúan caminando hacia el progreso. Algunos meses llevan ya de litigio, frente a la construcción de una Hidro-Eléctrica (Hidro-Tambo), entre las aguas del Río Dulcepamba. Estaban actuando ciertas autoridades tipo Poncio Pilatos; la Dirección de Recursos Hídricos, manifestaba que no dieron autorización, la compañía constructora, sostenía que la ley y las autoridades competentes autorizaban y los moradores, que sostenían que ellos pierden, porque el Río Dulcepamba, a más de regarles las tierras, les servía el líquido vital para beber, ya que sus aguas no eran contaminadas y eran muchas las comunidades que este atravesaba.

Aspiramos que pronto tengan soluciones, que no perjudiquen a los usuarios y ubiquen la Hidro-Eléctrica en un sitio estratégico.

SERVICIOS BASICOS.- A pesar de ser una parroquia que se encuentra en vía de desarrollo, es una pena tener que consignar que solo tienen agua entubada; tienen alcantarillado para las aguas servidas, pero es necesario extender la red, porque la población sigue creciendo y en un momento colapsará.

Poseen un centro de salud funcional, manifiesto esto, porque me informaron que les atienden todos los días. Tienen una casa parroquial, con 10 hectáreas de terreno, según datos proporcionados por el Sr. Secretario de la Tenencia Política, el sacerdote que les acopaña, es permanente. En



la casa comunal funciona: Tenencia Política, Junta Parroquial, Biblioteca Municipal, Oficina de Predios Rústicos, Oficina de Agua Potable, (agua entubada, eso es lo que tienen), Registro Civil y Destacamento Policial.

POBLACIÓN.- Esta parroquia cuenta con más de 3.000 habitantes. Existen 9 mesas electorales, me informaron que en la parte Urbana vivían 400 familias. La población existente corresponde a diferentes sectores de la geografía provincial y nacional.

EDUCACION.- Tiene una buena infraestructura, que ya anteriormente se le señaló, de igual manera en el campo educactivo, con las siguientes instituciones educacionales:

Jadín de Infantes: “Mundo de Maravillas”. Escuela: “Darío C. Guevara”, Colegio: Nacional “San José”; Monseñor Leonidas Proaño, a Distancia.

Colegio “17 de Enero “. Iglesias existentes: 3 una católica y dos evangélicas.

FLORA.- Esta parroquia todavía tiene bosques naturales en los mismos que se yerguen los: quebracha, guayacán, pechiche, jiguas: blanca y roja, y otras; además, encontramos: cacao nacional aromático, cacao de aroma, café nacional, al Norte, al Sur, café robuto, caña de azúcar, de la que elaboran panela, miel y aguardiente, plátano, naranja, mandarina, limón, caña gadúa, bambú. En la parte Sur, donde el clima es más ardiente: maracuyá, papaya, arroz, tagua, etc.

Existe una Asociación de Agricultores que lo forman 250 (agricultores), es una organización, bien establecida es decir, es orgánica y jurídica, que posee 2.400 hectáreas, que pertenece al Programa de Cacao Orgánico (UNOCASE), Unión de Organizaciones de pequeños y medianos Agricultores. Los agricultores reciben capacitación de algunas ONG y también del Ministerio de agricultura MAG, tienen viveros, en donde ingertan cacao nacional por nacional y estas plantas entregan a los agricultores para que siembren. Existen más de 350 familias que viven de la

venta del cacao. Tienen instalaciones en donde reciben el cacao con una diferencia entre 8 y 14 dólares por quintal, cacao que recibe un verdadero proceso como:

Ingresa el cacao en 36 cajones, para la fermentación, el mismo que permanece durante 4 días ; el cacao pasa a la Marquecina, con una capacidad para 30 quintales ; pasa a la secadora con capacidad para 30 o 40 quintales, y finalmente a la clasificadora, en donde es pesado y embalado para enviarlo a Europa (Francia), en donde mantienen compromisos Comerciales, con precios preferenciales. Quienes dirigen esta institución son : Por el MAG, el Dr.Milton Jaramillo, Ing. Héctor Zacoto, Gerente de Comercialización, Gilberto Troya, Presiente de Comercialización. Este mismo proceso y tratamiento del cacao aplican en Echeandía y Las Naves.

FAUNA.- En los bosques encontramos: tigrillos, venados, guantas, guatusas, monos, cachicambos, serpientes, lagartijas, salamandras, cuchuchos, pavas de monte, loros, perdices,etc. Ganado vacuno de varias razas: lecheros y para carne; la leche industrializan para quesos y derivados, los mismos qu comercian con pueblos vecinos de Bolívar y Los Ríos.

También tienen ganado: caballar, mular, asnal, caprino,etc.

COMERCIO.- Esta parroquia, mantiene sus actividades comerciales con poblaciones de Los Ríos y Guayas, como también con Chillanes y otros pueblos de Bolívar.

HIDROGRAFIA.- Todos los ríos que bañan las tierras de San José del Tambo, tributan sus aguas en la Cuenca del Río Guayas y estos son: río Sicoto, Changuil, Dulce Pamba, Marcelino, La mirán y Atio y otros pequeños esteros.

COMUNIDADES.- La Margarita, Dulcepamba, Limón, Vainillas, Changuil Medio (Bajo), San Gabriel Alto y Bajo, Luis Elvira, El Tendal, Naranjal, San Pablo de Amalí, Bermejál, Tigrillo Alto, El Recreo, Las Minas, Los Vermejales, Colombia Alta, Colombia Baja, Junta Nueva, La Angélica,



Estero de la Plata, Los Destierros, Fortuna Alta, Fortuna Baja, Santa Rosa de Agua Clara.

VIALIDAD.- Siendo una parroquia, que se encuentra en la parte Sur-Occidental de la provincia y al Occidente del Cantón Chillanes, tenemos que ser categóricos y justos, la carretera San José del Tambo- Chillanes, lastrada, necesita mantenimiento; San José del Tambo- Febres Cordero, lastrada, lo que corresponde a Bolívar y asfaltada lo de Los Ríos. No olvidemos, esta es una parroquia con gran producción que sacan y venden en los lugares con mejores vías; este es un gran motivo para que mediten las autoridades: Chillanes, que es su única parroquia y al Consejo Provincial, por ser una parroquia limítrofe.

A SAN JOSE DEL TAMBO

Eres hermosa parroquia,
Con clima subtropical,
Paso obligado a Bodegas;
Donde se hacía tambo especial...

Dos veces te han fundado,
Por desvío de tu río,
El progreso has encontrado;
Sin jamás hacerte lío....

Tus valientes habitantes,
Son gente trabajadora,
En sus pechos palpitantes;
Siempre buscan nueva aurora....

Te encuentras de altitud,
Solo a 600 metros,
Actúas con pulcritud;
Sin estar buscando cetros...

CANTON ECHEANDIA

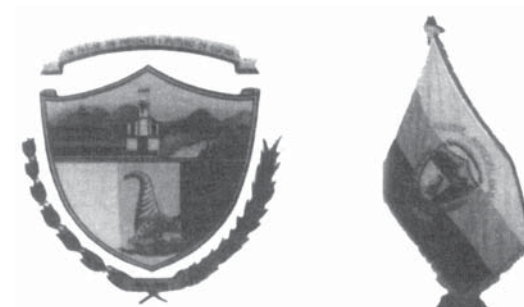

Escudo y Bandera del cantón Echeandía



HIMNO

Letra del Prof. Jaime Velasco A.
Música del Prof. José Marsumillaga

CORO

Echeandía, es tu pueblo pujante,
Donde reina tan solo el valor
Es tu lema servir adelante
Conquistando los sitios de honor.

ESTROFAS

En tu idéntica tierra nativa
Como joya de verde esplendor
Orgullosa te yergues altiva
Como ejemplo de afán creador.

Son tus hijos los grandes cruzados
Del trabajo y la música entrega
De una lucha tenaz de esforzados
Hombres duros para toda brega.

El trabajo es tu timbre de gloria
Y es bandera de tu redención
Y en los fastos que guardan a la historia
Eres digna de veneración.

La nobleza vino de España
Y tu nombre de un claro varón
Y en Bolívar lograste la hazaña
De lo digno portar el pendón.

SITUACION.- Este es un Cantón que se encuentra en la parte Nor-Occidental de nuestra Provincia.

SUPERFICIE.- Su superficie es de 230 Km², equivalentes al 5.54 % y que se extiende por las declinaciones Nor-Occidentales de la hoya de Guaranda, formando los cañones de Limón, Río Verde, Galápagos, Santa Lucía, Orongo Oloma, Pitiambi, Barraganete, Naranjo Agrio y Sabaneti-llas, que se encuentran cultivados casi en su totalidad.

CANTONIZACION.- El Gobierno del Dr.Oswaldo Hurtado Larrea, fue quien elevó a la categoría de Cantón, el 5 de Enero de 1.984, que salió el Decreto Legislativo y el ejecútese presidencial el 20 de Enero del año citado.

ALTITUD.- Su altitud es de 1.250 metros sobre el nivel del mar.

Echeandía, es un Cantón que fue colonizado a comienzos del siglo XIX, por valientes guajuños, que supieron abrirse paso y fueron domi-nando a la naturaleza desde los filos empinados de la cordillera converti-dos en los únicos caminos de penetración hasta las llanuras exuberantes.

Así como en los otros cantones, Echeandía, la principal actividad de sus hijos es la agricultura, la ganadería, que constituyen sus principales renglones de riqueza de los habitantes.

FLORA

De acuerdo a los pisos climáticos de Echeandía y a pesar de la tala constante de sus bosques, por datos extraídos del Tercer Censo Nacional Agropecuario, posee: 24.478 hectáreas de las mismas que se encuentran cultivadas, con cultivos permanentes 6.654 hectáreas y cultivos transi-torios al barbecho, 1.027 hectáreas; tierras en descanso posee 34 hec-táreas; pastos cultivados, 12.766 hectáreas; pastos naturales, 252 hec-táreas, y montes y bosques, 3.044 hectáreas. Al referirme a los bosques encontramos maderas finas como: roble, guayacán, moral, cedro, jiguas, quebracha, motilón y otros.

En cuanto a su producción agropecuaria tenemos: 4.389 hectáreas de banano, 4.145 hectáreas de naranja, 3.490 hectáreas de cacao, 1.849



hectáreas de café, 1.565 hectáreas de plátano, 513 hectáreas de caña de azúcar, 490 hectáreas de maíz duro, 350 hectáreas de arroz y 60 hectáreas de naranjillas. Tienen sembríos de maracuyá, limones, papayas y otros productos, pero no en superficies considerables.

FAUNA.- La fauna en los bosques y montañas son muy variadas y de acuerdo a estos pisos climáticos; encontramos: tigrillos, monos, guantas, guatusas, cucuchos, cachicambos, reptiles como: iguanas, serpientes, lagartijas, salamandras, sapos, ranas, peces como: ratón, bocachico, barbudo, ciego, damas, Campeche, pavas de monte, torcazas, perdices, cusumbos, venados, cabezas de mate, pericos ligeros y otros.

Paralelo a la agricultura, el hombre aprovecha de los pastos naturales, que son: 252 hectáreas y los cultivados: 12.766 hectáreas, en los mismos que ha logrado criar: 12.866 cabezas de ganado vacuno; 6.019 cabezas de criollo, 6.777 cabezas de mestizo, 37 cabezas de pura sangre. Este ganado da como respuesta que: 2.906 vacas, producen 11.260 litros de leche diaria, que es industrializada en quesos y derivados, que después de satisfacer el consumo interno, es comercializado a los cantones vecinos, como también son llevados hacia Babahoyo y Guayaquil.

Aprovechando los extensos pastizales, también crían: ganado porcino, en un número de 4.096 cabezas, 2.722, criollo, 1.313, chanchos pura sangre, 61 chanchos mestizos; ganado asnal, 108, caballo, 559, mular, 600, caprino, 5, ovino, criollo, 25, mestizo, 30, llamas, 10, cuyes 1.969. Es necesario puntualizar, que las amas de casa, siempre se inclinan por la crianza de aves de corral como: gallinas, patos, pavos y otros.

SERVICIOS BASICOS

Tienen agua potable, alcantarillado de 30 años atrás, como el Cantón sigue creciendo, están colocando el alcantarillado en barrios periféricos y para la parte central de la ciudad, están realizados los estudios. Luz eléctrica, servicios higiénicos, telefonía, se encuentra cubierto más de un 80 por ciento de la ciudad.

POBLACION.- De acuerdo a la proyección de Microregión al 2. 005, el Cantón, tiene una población de: 11. 391 habitantes, distribuidos: 4. 760 habitantes, en lo Urbano y en lo Rural: 6. 631 habitantes, con una tasa de crecimiento demográfico de: 0, 99 por ciento.

EDUCACION

En este campo, tiene todas las instituciones educativas como: jardines de infantes, Escuelas: “Adolfo Páez”, Juan Benigno Vela “Cinco de Junio” Colegio: “Galo Plaza” y Extensión Universitaria, de la Estatal de Bolívar.

PRODUCCION.- Se ha manifestado que es un Cantón agrícola por excelencia, produce: café, arroz, naranja, papaya, plátano, caña de azúcar, yuca, maíz duro, cítricos y otros. En lo referente al cacao han formado una Asociación de Agricultores, productores de cacao orgánico; organizados por técnicos del MAG y de ONGs y a través de viveros han ingerido cacao de fino aroma, tienen sembrado miles de hectáreas y son quienes pagan con un precio entre 8 y 14 dólares por quintal, de diferencia. El cacao, es introducido en 36 cajones, en donde permanece fermentándose durante 4 días, de aquí pasa el cacao a una Marquécina, con capacidad para 30 quintales, luego a una secadodora, con capacidad de 30 y 40 quintales y finalmente, el cacao orgánico, pasa a una clasificadora, en donde se pesa y embala para exportarlo a Europa (Francia), con precios preferenciales, ya que se trata del mejor cacao aromático del mundo.

Otro ingreso que tienen los moradores es la industrialización de la caña de azúcar, que producen panela, miel, panela granulada, aguardiente, que lo comercializan con embaadoras de Manabí y el famoso pájaro azul, que pasea a nivel nacional.

La naranja, papayas, café, arroz, Banano y plátano, que lo comercian, con Guayaquil, Quito, Asia y Europa, Además de estos ingresos, tienen extensos pastizales, con ganado lechero y de carne.

COMUNIDADES.- El Cantón Echeandía, tiene las siguientes comunidades:



El Tesoro, San Francisco de Orongo, Orongillo, Campo Alegre Alto, Paya Cacao, Camarón, Tierra Blanca, Los Laureles, El Congreso, La Vaquería, La Pradera, Arroz-Uco, Plaza, Cañitas, Carimara y Juntas de Agua.

HIDROGRAFIA.- Todos los ríos del Cantón Echeandía, nacen en las estribaciones de la Cordillera Occidental de los Andes y pasan a ser afluentes del Río Catarama y en consecuencia del Río Babahoyo, muy importante como afluente en la Cuenca del Río Guayas y estos son: El Río Limón, Santa Lucía, Río Verde, Pitiambi, Pangala, por la parte Occidental, los esteros: Mulidiaguán, Arroz-Uco, Chazajuán, Orongo, Oronguillo, El Tesoro, Río Payagua, Tigreyacu y otros pequeños riachuelos, que sirven a los habitantes para el riego de sus tierras y como agua entubada en todas las comunidades.

VIAS DE COMUNICACIÓN Y TRANSPORTE

Al momento la carretera Guanujo- Echeandía, está firmado el contrato por un valor de 16 millones de dólares para la colocación de la carpeta asfáltica. La misma carretera, se encuentran trabajando en el sector de Pitiambi- Limón. Ultimamente arreglaron la carretera, Echeandía- Arroz-Uco- Camarón- Chazajuán, lastrando. La carretera Echeandía- Ventanas, asfaltada, está en muy buen estado. El Cantón tiene varios transportes, que salen de Echeandía para Guaranda y viciversa; Echeandía-Babahoyo-Guayaquil-Quito. Son la Flota Bolívar, San Pedrito, Diez de Noviembre y Cándido Rada, que cubren estos itinerarios, llevando y trayendo pasajeros. Posee una Cooperativa de Camionetas que unen todas las comunidades del Cantón. Deben mejorar todo el sistema vial que unen las otras comunidades como: Los Congresos, El Tesoro, La Pradera, etc.

ATRACTIVOS TURISTICOS

Tiene varios lugares como: la piscina que se encuentra en Barragane, existen parages hermosos en la Pradera, Selva Alegre, Arroz-Uco, los Congresos y Chazajuán; ríos en donde pueden bañarse y realizar actividades de pesca; cascadas en Alta Mira y un pequeño Zoológico, en el sitio Los Laureles, cerca a Echeandía (Alta Mira), etc.

A ECHEANDIA

Colonizada de gente muy valiente,
Que transmontó la cordillera para ubicarse,
Por eso este pueblo está consciente;
Que para ser grandes hay que dedicarse...

Esta es una raza que nace en Guanujo,
Que hicieron progresar a este Cantón,
Es que trabajan de sol a sol y sin tapujo;
Porque le ponen ñeque y corazón....

Es un Cantón con variadas regiones,
En donde no conocen la pobreza,
Concurren al trabajo por legiones;
Esto le hace que adquiera su grandeza...



LAS NAVES

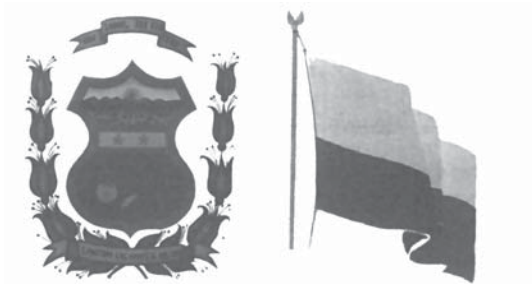

Escudo y Bandera del cantón Las Naves



HIMNO

Letra del Lic. Marco Chávez Caiza

CORO

Salve, salve Cantón de Las Naves
Tierra fértil de gran porvenir
Suquibí, Naves Chico te bañan
Y progreso pronto venir.

ESTROFAS

Tierra noble de hombres valientes
Que luchan por verte surgir
Con Caicedo, León, Gil y Mendoza
Te queremos honor rendir...

En Pambil ya se escribe la Historia
Cerro firme testigo inmortal
De batallas, glorias y leyendas
Que en nosotros jamás morirá.

Es aurora de fúlgida euforia
De nobleza y valor sin igual
Los patriotas te dieron victoria
Oh gran Naves pujante y leal.

LÍMITES.- El Cantón Las Naves, se encuentra limitado al Norte y al Oriente con la parroquia San Luis de Pambil, al Occidente con el Cantón Ventanas y al Sur, con el Cantón Echeandía.

ALTITUD.- Se encuentra a una altitud de 240 metros sobre el nivel del mar y con una temperatura de 24° centígrados a 32° centígrados; estos extremos, especialmente psado el medio día.



SERVICIOS BASICOS

Este es un Cantón atrasado, tiene parte de alcantarillado, agua potable, luz eléctrica, servicio de telefonía, pero no lo tienen en todas las casas. Poseen subcentro de salud. En la actualidad tienen problemas administrativos; en lo que corresponde al municipio, están atendiendo en San Luis de Las Mercedes, ojalá pronto solucionen, porque quienes pierden, son los ciudadanos.

CANTONIZACION.- El 10 de Agosto de 1.992, en la Presidencia del Dr. Rodrigo Borja Cevallos.

EDUCACION.- En cuanto a educación, este Cantón tiene las siguientes instituciones educativas:

Jardín de Infantes: “Dr. Angel León Alarcón”

Escuelas: Mixta “Sebastián de Benalcázar”, Mixta “Vicente Anda Aguirre”.

Colegio: Nacional Técnico “Las Naves”.

Superior: Extensión Universitaria, de la Estatal de Bolívar.

Existen escuelas unidocentes en cada una de las comunidades que más abajo señalaré.

HISTORIA.- A este joven Cantón, llegaron a colonizarle, gente de todas las regiones de la Patria, ya que eran selvas impenetrables; y talaron y talaron los bosques selváticos que directamente afectó al clima, que se hizo ardiente. Conocí estos parajes, hace 60 años, el clima era agradable como el de San Luis de Pambil.

Contaban los pobladores, que por el año 1.800, desde los cerros divisaban que este sector tenía la forma de una nave, lo que fue haciéndose costumbre en las personas en llamarle “Naves”. Estos colonos formaron caseríos y comunidades con nombres que ellos creían conveniente. Por el año 1.952, la Curia de Bolívar realizó un reconocimiento y el Sacerdote Víctor Oviedo, lo bautizó con el nombre de Santa María de Las Naves.

Para la parroquialización formaron un comité pro-parroquialización, encabezado por el Sacerdote Angel León Alarcón, consiguiendo que se haga parroquia el 25 de Junio de 1.968; pero sus habitantes que creyeron habían alcanzado su mayoría de edad, realizaron gestiones y a los 24 años de ser parroquia, alcanzaron su esperada cantonización que fue el 10 de Agosto de 1.992, en la Presidencia del Dr. Rodrigo Borja Cevallos.

Pero los pueblos, no pueden quedarse embriagados con su historia, sus habitantes, deben continuar buscando el engrandecimiento, ya que los pueblos serán lo que sus hijos quieran.

CLIMA.- Las Naves, es un Cantón eminentemente tropical, con altas temperaturas, que fluctúan hacia los extremos, como se anotó anteriormente.

FLORA

A pesar de la tala inmisericorde de sus bosques, el Cantón, posee: 13.085 hectáreas de superficie y tierras labrantías, que les aprovecha de la siguiente manera: Cultivos Permanentes, 5.041 hectáreas, cultivos transitorios, 1.533 hectáreas, tierras en descanso, 466 hectáreas, pastos cultivados, 4.413 hectáreas, pastos naturales, 23 hectáreas, montes y bosques, 1.516 hectáreas.

Como es un Cantón, agrícola, estas tierras están sembradas de:

Naranja, 3.595 hectáreas, Cacao, 3.346 hectáreas, café, 2.484 hectáreas, plátano, 1.412 hectáreas, maíz duro, 912 hectáreas, arroz, 746 hectáreas, banano, 494 hectáreas.

Existen otros sembríos, de naranja china, papaya, limón, aguacate, etc, no en superficies considerables.

En estos montes y bosques naturales, encontramos maderas finas y de construcción como: guayacán, helecho, aguacatillo, flores exóticas, etc.



FAUNA.- En esta región, todavía existe una fauna abundante, propia de montañas y bosques y son: pavas de monte, serpientes, guantas, guatusas, monos, armadillos, venados, lagartijas, peces como. Damas, bocachico, ratón, barbudo, gallinazos, perdices, etc. Pero la agricultura lo llevan paralela con el aprovechamiento de pastizales para la crianza de ganado en las diferentes especies: ganado vacuno, un total de 3.936 cabezas, con raza mestiza, 3.408, y criollo, 524 cabezas; producción diaria de leche:

755 vacas, producen 3.083 litros, leche que industrializan en quesos que lo comercian dentro del Cantón y en las poblaciones vecinas de la Costa. También otro renglón de la economía está en la crianza de ganado porcino en las siguientes proporciones: Total, 979 chanchos, criollos, 487, pura sangre, 23 y mestizos, 469 chanchos. Ganado ovino, mestizo, 23. ganado asnal, 75, caballar, 317, mular, 319, caprino, 6, cuyes, 753. No olvidemos que la ama de casa, crían aves de corral como: gallinas, pavos, patos, guineas, que es un buen aporte en los ingresos del hogar, por cuanto sacan a mercadeo los días de feria.

HIDROGRAFIA.- Sus principales ríos son: El Naves Medio, Naves Chico y Balserío, que sirven para regadío de las tierras, para la alimentación y como balnearios, a más de estos existen otros que bañan las diferentes comunidades, que anotaré a continuación. Todos estos ríos, tributan sus aguas en el Zapotal, que es parte de ríos de la Cuenca del Guayas. El Cantón Las Naves, está conformada de 5 zonas con 17 comunidades distribuidas por variables ecológicas socioeconómicas y que le dan un entorno particular a cada una de estas comunidades y por esta situación plantea un urgente reordenamiento territorial debido a la diversidad y fragilidad del ecosistema, a continuación estas zonas:

- | | | |
|--------|--|----------|
| ZONA 1 | San Pedro, La Cooperativa | Suquibí. |
| ----- | | |
| ZONA 2 | Las Mercedes, Bosque de Oro, Suquibí Nuevo, Suquibí Viejo. | |
| ZONA 3 | Las Naves, Buenos Aires, Jerusalén, Bella Vista. | |

- | | |
|--------|---|
| ZONA 4 | El triunfo, Naves Chico, La Voluntad de Dios. |
| ZONA 5 | Selva Alegre, Cerro Azul, Unión Del Congreso. |

POBLACION.- La población de las Naves, proyectada por la Micro-región al año 2.005 es la siguiente: en la parte Urbana, 1.207 habitantes, en la zona Rural, 4.128, su tasa de crecimiento es de 0, 33 por ciento. Este Cantón ha sido afectado por estos movimientos migratorios, por la salida de familias enteras a las grandes ciudades en donde lo único que provocan es aquellos cinturones de miseria, por ir abandonando sus tierras, etc.

SUPERFICIE.- Este Cantón tiene una superficie de: 158 Km², correspondiendo al 3.80 %.

PRODUCCION.- Este es un Cantón agrícola, que ya hemos visto su gama de producción y vale la pena, también referirse a igual que en San José del Tambo y Echeandía, la producción del cacao orgánico. Tiene Las Naves, sembradas 3.346 hectáreas de cacao, bajo la dirección del MAG y ciertas ONGs, que están tecnificando a los agricultores, para que no se dejen explotar y produzcan un cacao de aroma, que lo procesan y tienen abierto un mercado con Francia, en donde venden con precios preferenciales. La Asociación de Agricultores de pequeños y medianos productores, son los que compran el cacao y después de un cuidadoso proceso, lo transforman en el cacao de fino aroma y que están inclusive pagando a los productores con mejores precios entre 10 y 4 dólares más por quintal. Tienen muchos viveros en donde ingertan cacao nacional con nacional para obtener este maravilloso cacao orgánico de exportación. Felicitaciones a estos buenos agricultores, etc.

Hemos visto también que otra fuente de ingresos constituye la ganadería, en todas sus especies.

VIALIDAD.- Esta es la parte delicada cuando nos referimos a las carreteras; porque este es un mal provincial, concretamente, el caso de Las



Naves, su carretera es pésima, al visitar este Cantón, es poner en riesgo su vehículo y hasta la existencia de quien conduce. Esto significa que sus hijos deben preocuparse por el sistema vial, dejar las broncas que les hace daño, espero que lean unos cuantos versos que les dedico para ver si puedo en algo inyectarles y puedan unirse en procura del beneficio colectivo y no personal, etc. Las carreteras que unen a las diferentes comunidades, se encuentra en idénticas condiciones. A trabajar señores de Las Naves.

MEDIOS DE TRANSPORTE.- A pesar de lo manifestado de las carreteras, existen medios de transporte que unen a los pueblos y dan un servicio eficiente y estas empresas son: Flota Bolívar, San Pedrito, Diez de Noviembre, Caluma, como también penetran empresas de Los Ríos. Cada una de estas empresas realizan itinerarios, movilizan pasajeros y carga: Las Naves, Guaranda, Chimbo, San Miguel, Babahoyo, Guayaquil y Quito, etc.

ATRACTIVOS TURISTICOS.- El Cantón Las Naves, tiene hermosos atractivos turísticos, lugares para realizar pesca deportiva, ríos para practicar natación, lugares para pasear a caballo, tomar fotografías en lugares exóticos, etc.

A LAS NAVES

Tierra de exuberante producción,
Tus hijos son valientes, incansables,
El trabajo ha transformado en canción:
Por eso los frutos son imponderables...

La política ha causado mucho daño,
Por las ambiciones existe divisionismo,
Hoy te quieren llevarte cual rebaño;
Ciertas personas no practican el civismo...

Venzamos las molestias presentadas,
Y hagamos que Las Naves, se levante,
Dejemos esto que son malas jugadas;
Trabajemos por el bien general que es importante...

Qué tendrán que decir aquellos fundadores,
Que no hacemos progresar a nuestro pueblo,
Miren las calles y carreteras que son de las peores;
Transformémosle en un cóndor y alce el vuelo



EL PRESUPUESTO FISCAL DE LA PROVINCIA

Con la finalidad de que el amable lector tenga una idea de cuál es el Presupuesto fiscal de la Provincia, me permito anotar este capítulo, que va a ser a lo mejor muy fugaz o nos permitirá realizar unas cuantas reflexiones. Conversando con los Directores de los Departamentos de Finanzas, me decían que los presupuestos están dados en base al número de pobladores de un cantón, de una provincia, pero esto me suena a utopía, porque no se cumple y para que se den cuenta empezamos:

CONSEJO PROVINCIAL	6'000.000 de dólares;
ALCALDIA DE GUARANDA	7'000.000 de dólares;
ALCALDIA DE CHIMBO	2'085.000 de dólares;
ALCALDIA DE SAN MIGUEL	2'153.000 de dólares;
ALCALDIA DE ECHEANDIA	1'538.000 de dólares;
ALCALDÍA DE CALUMA	1'290.000 de dólares;
ALCALDÍA DE LAS NAVES	480.000 de dólares.
TOTALES:	22'046.000 de dólares.

El Presupuesto, de los 7 cantones, responde directamente a la densidad poblacional, es decir, tiene 16 millones, que significa que deben ser administrados con mucha pulcritud y honradez. Desgraciadamente, el Presupuesto del Consejo Provincial, es menor al del Cantón Guaranda, es tan solo de 6 millones. Personalmente creo que el monto resultante de los 7 cantones, es ínfimo para el Consejo Provincial, que hace obras en toda la Provincia; esto significa que tienen que priorizar las necesidades y no dedicarse a realizar aceras y bordillos o pequeñas canchas mal planificadas, que no son funcionales, porque en muchas ocasiones, han servido para que cumplan compromisos politiqueros, sin planificaciones serias, tocando y realizando obras de trascendencia y que sirvan para el desarrollo y futuro de los pueblos y toda la Provincia.

Por qué no forman consorcios y planifican para abrir carreteras y caminos vecinales, comprometiéndose entre todos los municipios, solicitando

Préstamos a largo plazo, al Banco del Estado, al Banco Internacional o Banco Mundial; como también buscar la ayuda de organismos e instituciones que viendo la unión y decisión de las instituciones férreamente establecidas en acuerdos que propendan el desarrollo de los cantones, parroquias y sectores a nivel provincial, olvidando las viejas prácticas políticas, digo politiqueras; que trabajen en función de patria y no de mezquinos y protervos intereses.

Recuerdo hace más de 60 años, en donde solo habían dos partidos políticos: Liberales y Conservadores; las personas mantenían sus ideologías, al menos no eran como ahora conozco algunos que juegan en la política como estar jugando rayuela, saltando de cajón en cajón, en cambio ellos de partido en partido.

El actual Prefecto provincial, ha realizado muchas obras, en escuelas y colegios con apoyo de la Embajada del Japón, la carretera asfaltada Montalvo-Caluma, en convenio con CORPE-ECUADOR, de igual manera, la carretera Balsapamba-Tiandiagote, asfaltada; la carretera Pita-Yatuví-Pueblo Nuevo (La Industria), en fin muchas obras que no querrán ver aquellos ciegos de conveciencia,etc,etc. Los amables lectores, se permitirán hacer unas cuantas reflexiones más...

LA PROVINCIA DE BOLIVAR EN EL SIGLO XX E INICIOS DEL XXI

Si hacemos un balance,miremos retrospectivamente a nuestra Provincia, que lo hemos visto en los diferentes aspectos : Prehistoria, Protohistoria, Pre-Incario, Incario, El Corregimiento de Chimbo, de Guaranda, La Colonia, en la vida Republicana, etc, bueno desde que Bolívar se hizo Provincia en 1.884, hasta el 1.900, o sea siglo XIX,habían transcurrido 16 años, si recordamos que nacimos iguales con la Provincia de El Oro, podemos ver que junto a nuestros vecinos como Tungurahua y Chimborazo constituimos una simple ameba, somos diminutos frente al desarrollo que en todos los ámbitos estas provincias han tenido. No es el momento de continuar repitiendo aquello del ferrocarril, que no pasó por estas tierras por culpa de un mal bolivarense que se vendió. No olvidemos que la ca-



rretera Guaranda- Quito, fue pedido especial que lo hizo el Dr. Vicente Rocafuerte al General Flores, en 1.840, mientras era Gobernador de Guayaquil; no esperemos que personas de otras partes, nos den haciendo. Tungurahua, después del terremoto del 5 de Agosto de 1.949, resurgió como el ave fénix, pero ¿Por qué? y ¿Cómo?. Porque sus hijos se preocuparon del bienestar y adelanto de sus pueblos y ciudades, como Pelileo, Ambato, etc.El Oro tiene muchas industrias, Tungurahua, Chimborazo, igual, claro que existen una serie de factores endógenos y exógenos que les favorecen a las provincias nombradas; pero que también nosotros sí lo tenemos algo favorable. Recuerdo cuando un Mandatario nos visitaba en una efemérides provincial y decía: “en Bolívar el tiempo se ha detenido”, bueno hubiese sido, pero no Señor Presidente, el tiempo ha seguido inexorablemente; pero sus hijos, digo sus malos hijos que han llegado a escalar inmensas posiciones, que solo han servido para satisfacer sus intereses personales y familiares; y nunca el mejoramiento provincial.

Qué decir de nuestras carreteras, mientras en otras provincias se invierten cuantiosos capitales en obras, en paquetes turísticos, que son visitados diariamente, por vías de primer orden, en la nuestra, seguimos por caminos de herradura que ya existieron en el siglo XVIII. La infraestructura en Guaranda y Bolívar, comienza a parecer y cambiar radicalmente la fisonomía de Guaranda en la década del 60, gracias al empeño de Monseñor Cándido Rada S. que tan poco fue bolivarense, ni ecuatoriano; por manera que no me permito comparar a esta con otra provincia atrasada, porque dicen que las comparaciones son odiosas; pero en realidad, estimados lectores, no tengo ni idea cómo hubiese sido esta Provincia sin la mano generosa del Obispo Rada. Parece que nos han desaparecido del mapa 76 años, desde la Creación provincial y a partir de la década del 60 es cuando en 48 años, como estamos; porque no podemos decir que no hemos progresado, sería una tamaña torpesa mantener esta contradicción. En el sistema vial, sí hemos progresado, hoy tenemos carreteras asfaltadas y que pronto concluirán la Guaranda-Río Blanco, que está trabajando la Compañía Riascos y Riascos; la Guaranda-Chimbo-San Miguel- San Pablo-Balsapamba, con carpeta asfáltica, que está trabajando

el Cuerpo de Ingenieros del Batallón Chimborazo; la Guanujo- Echeandía, está firmado el contrato por 16 millones de dólares; la San Pablo- Chillanes, concluida con doble tratamiento bituminoso; la carretera Montalvo-Caluma, asfaltada, en excelente estado.

Esperemos que en este Nuevo Milenio y en el presente siglo, nos igualemos en las obras que por tanto no lo realizamos. En el campo de la energía eléctrica, hemos mejorado, desgraciadamente a la Empresa Eléctrica le administran con criterio político, menos técnico. La Provincia está bien servida, se encuentran electrificados hasta los recintos más apartados, claro que al momento pagamos la energía más cara del país, ya que desgraciadamente no se ha utilizado los enormes recursos hídricos del río Chimbo y decenas de otros ríos que la Provincia sí lo tiene. Esta es una gran razón, para que en Guaranda y la Provincia no haya, no vengán grandes industrias y generen riqueza y haya fuentes de trabajo. No podemos negar que no hayamos progresado en el campo educativo, al menos me estoy refiriendo a la infraestructura, hoy tenemos una escuela de cemento en los lugares más apartados, aunque todavía deberían seguir levantando más escuelas como hitos en cantones en donde los vecinos siguen penetrándose, porque creen que son tierras abandonadas. No olvidemos que la Dirección de Educación debe hacer una racional redistribución de los docentes y no aglutinar como hoy se encuentra en planteles de cantones y parroquias, transformando en escuelas unidocentes aquellas pluridocentes. En cada uno de los cantones y parroquias analizo, ya que el campo educativo le han tomado como bastión los políticos para pagar sus compromisos, dañando muchas comunidades y parroquias. Hoy la Provincia cuenta con la universidad Estatal de Bolívar, que tiene Extensiones en todos los cantones, en consecuencia en Bolívar, ya no existen aquellas dificultades de hace 3 y 4 décadas atrás, que para tener una profesión a nivel superior, había que acudir a otras provincias. En el campo de la salud, en toda la Provincia, existen hospitales, muy bien equipados. Esperamos que en Guaranda el Hospital Dr. Humberto del Pozo S. (IESS), muy pronto funcione con galenos en todas las especialidades y los usuarios ya no tengamos que concurrir a Riobamba, Ambato,



Quito y Guayaquil y que a los médicos que lleguen de otras partes y que demuestren ser excelentes, no les persigan, aquellos que se creen ser los dueños del Hospital y que no anoto los nombres por cuanto son muy bien conocidos; sé que estas situaciones, mejorarán, de lo contrario, les enseñaremos cómo deben comportarse. Manifiesto que hemos mejorado en el campo de la salud, ya que en todas las parroquias existen subcentros de salud con el equipamiento necesario, médico, odontólogo y auxiliares para la atención permanente.

En cuanto corresponde a infraestructura de mercados en los diferentes cantones a más de los que tienen, están construyendo y en otros casos tendrán que construirlos para ir paralelos con las necesidades contemporáneas y crecimiento de las ciudades y poblaciones.

Quien puede decir que en lo que corresponde al agua potable, no hayamos mejorado, especialmente en la ciudad de Guaranda, si recordamos que en la Colonia, el Presidente del corregimiento de Guaranda, trajo el agua desde el Chimborazo, en la actualidad, ya cambiaron la red vieja de hierro y asbesto por otra nueva, pero por el crecimiento de la ciudad, deben incrementar el caudal, realizando nuevas captaciones y construyendo tanques reservorios con mayor capacidad y que pongan la administración en manos serias porque el 2.007, nos pegaron el atraco del año, cobrándonos 20 y 30 veces más de lo usual.

En cuanto a telefonía, hemos mejorado notablemente ya que más del 90 por ciento, tienen en sus domicilios este servicio. El parque automotor, se ha incrementado notoriamente, de las empresas de transporte, hoy podemos viajar a cualquier parte del país y en frecuencias que facilitan al usuario; como también se observa un desmedido incremento en los vehículos particulares, bien por ello y las dificultades existentes para parquearse. Existen terrenos que no son aprovechados en la construcción de parqueaderos que les será rentables y desahogarían esta parte problemática en parquearse.

LUGARES TURISTICOS



Minas de sal "Salinas"

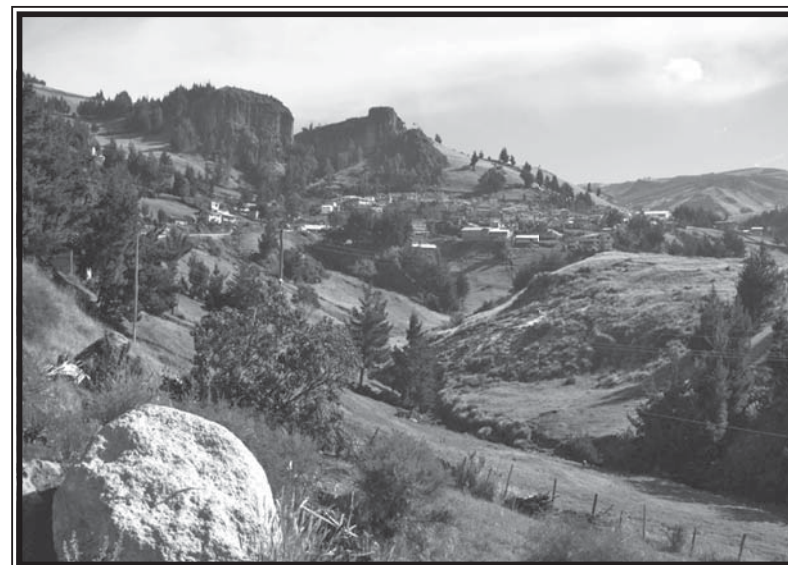



Complejo Turístico "Las Cochas". Piscina temperada



Complejo Turístico "Las Cochas"



Cuy Cocha



Laguna de "Patococha". Tapada por la totora





En la Gruta de Lourdes



En la Gruta de Lourdes



Convento de las Clarisas

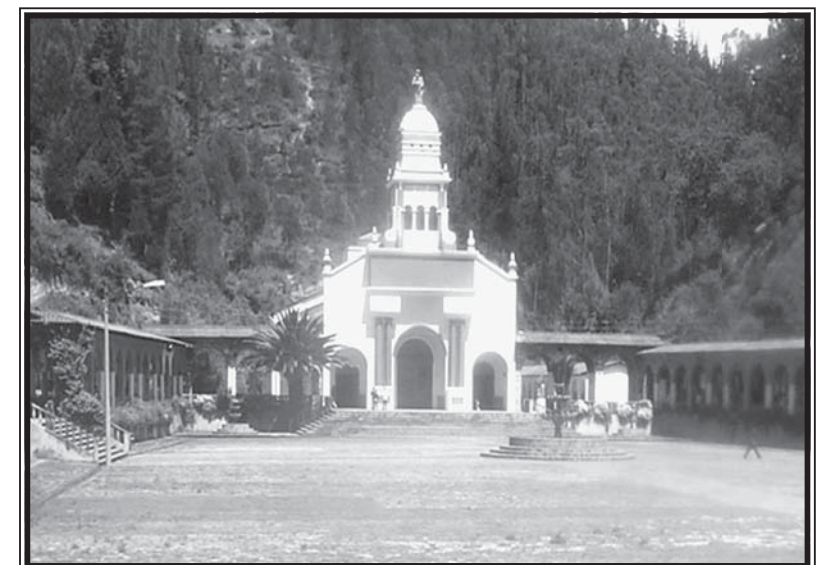

Santuario del Guayco





Parque acuático. Ribera Río Cristal



Cuevas junto al Santuario

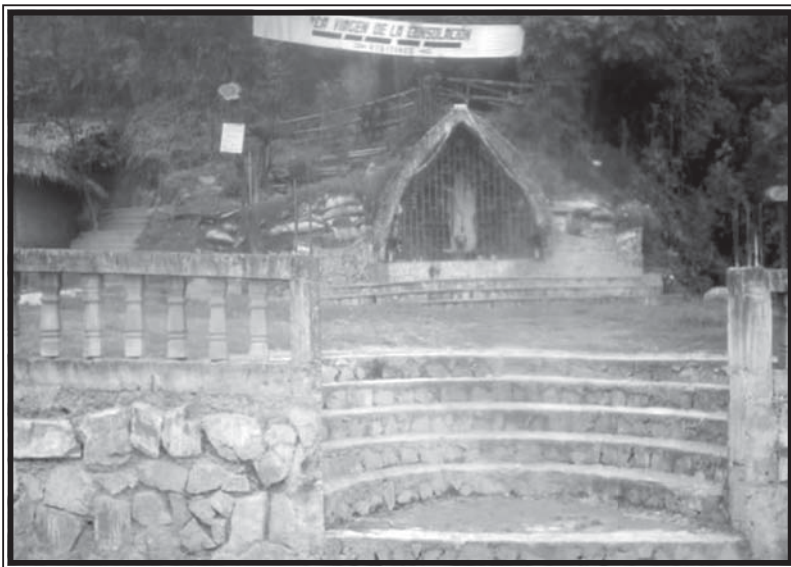

Centro Turístico Religioso: "Virgen de la Consolación"



Complejo turístico Cascada Milagrosa





Complejo turístico Cascada Milagrosa

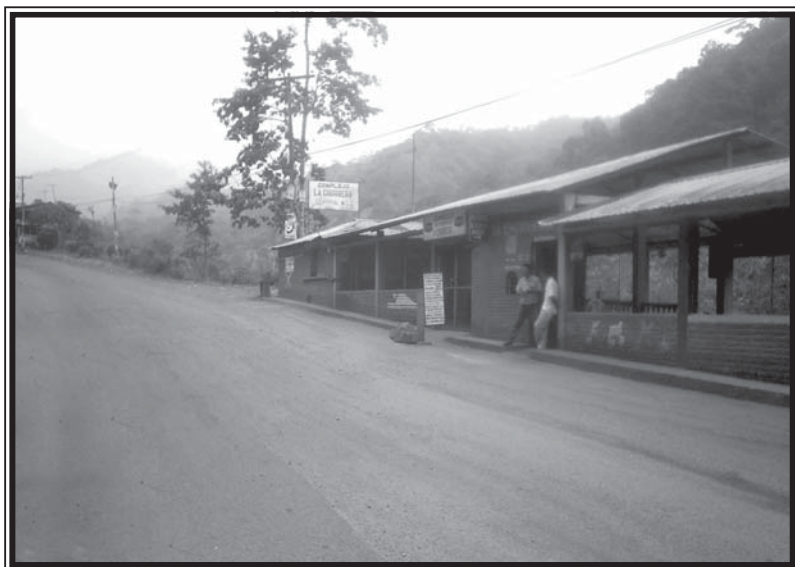

Complejo turístico La Chorrera

NOMBRES Y PERIODOS DE LAS AUTORIDADES DEL CONSEJO PROVINCIAL

PREFECTO PROVINCIAL
Arq. CARLOS MARCELO CHAVES DE MORA
PERIODO : 2.005 - 2.009.

PREFECTO PROVINCIAL
Sr. FABIAN AGUILAR IBARRA
PERIODO: 2.000 - 2004.

PREFECTO PROVINCIAL
Lic. RIGOBERTO LLERENA CARDONA.
Periodos: 1.992 - 1.996 - 1.996 - 2.000.

PREFECTO PROVINCIAL
DR. BAYARDO POVEDA VARGAS.
PERIODO :1.988 - 1.992.

PREFECTO PROVINCIAL
Ing.GUSTAVO ESPINOZA CHIMBO
PERIODO : 1.984 - 1.988.

PREFECTO PROVINCIAL
ECON. CARLOS CHAVES GUERRERO
PERIODO : 1.978 - 1.984.

PREFECTO PROVINCIAL
Sr. RODRIGO RIOFRIO JIMENEZ
PERIODO : 1.976 - 1.978

PREFECTO PROVINCIAL
DR. CARLOS GONZALEZ GARCIA.
PERIODO : AGOSTO 1.975 - JUNIO 1.976.



PREFECTO PROVINCIAL
DR. LEOPOLDO CHAVEZ DEL POZO
PERIODO: 1.972 - 1.975.

PREFECTO PROVINCIAL
DR. HUMBERTO DEL POZO SALTOS
PERIODO: 1.970 - 1.972.

PRESIDENTE DEL CONSEJO PROVINCIAL
DR HUMBERTO DEL POZO SALTOS.
PERIODO: AGOSTO 1.967 - 1.969.

PRESIDENTE DEL CONSEJO PROVINCIAL
DR. GALO GALARZA PAZ
PERIODO: 1.966 - 1.967.

PRESIDENTE DEL CONSEJO PROVINCIAL
Lic.MILTON FLOR M.
PERIODO: FEBRERO 1.962 - JUNIO 1.962

PRESIDENTE DEL CONSEJO PROVINCIAL
Sr.RODOLFO SILVA
PERIODO: DICIEMBRE 1.960 - DICIEMBRE 1.961.

PRESIDENTE DEL CONSEJO PROVINCIAL
SR. CESAR AUGUSTO CHAVES GAVILANEZ
PERIODO: ENERO 1.959 - DICIEMBRE 1.960.
Y ALCALDE DE GUARANDA

PRESIDENTE CONSEJO CONSEJO PROVINCIAL
SR GABRIEL IGNACIO GONZALEZ M.
PERIODO: 1.952 - 1.953.

PRESIDENTE DEL CONSEJO PROVINCIAL
SR. LEON BENIGNO GONZALEZ J.
PERIODO: 1.949 - 1.951.

PRESIDENTE DEL CONSEJO PROVINCIAL
DR. JAIME CAMACHO VASCONEZ
PERIODO: 1.948 - 1.949.

PRESIDENTE DEL CONSEJO PROVINCIAL
SR ALFREDO DAHIK DEL POZO
PERIODO: ENERO 1.959 - DICIEMBRE 1.960.

PRESIDENTE DEL CONSEJO PROVINCIAL
DR OSWALDO NOBOA ESPINOZA
PERIODO:

PRESIDENTE DEL CONSEJO PROVINCIAL
SR LUIS URIARTE IZURIETA
PERIODO: FEBRERO 1.958 - DICIEMBRE 1.959.

PRESIDENTE DEL CONSEJO PROVINCIAL
SR DOMINGO CORDOVEZ
PERIODO: ENERO 1.957 - DICIEMBRE 1.958.

PRESIDENTE DEL CONSEJO PROVINCIAL
SR LUIS BENIGNO ARREGUI S.
PERIODO: ENERO 1.956 - DICIEMBRE 1.957.

DR GONZALO GONZALEZ REAL.
PERIODO: ENERO 1.956 - DICIEMBRE 1.957.

PRESIDENTE DEL CONSEJO PROVINCIAL
SR POLIBIO DEL POZO FLORES
PERIODO: ENERO 1.954 - DICIEMBRE 1.955.



PRESIDENTE DEL CONSEJO PROVINCIAL
SR CELSO V. ESPINOSA.
PERIODO: ENERO 1.953 - DICIEMBRE 1.954.

NOTA.- En la presente lista de Autoridades Provinciales, podrá darse cuenta quienes fueron elegidos a través del voto popular y también de aquellos que sirvieron en momentos de dictaduras...

ALGUNOS LUGARES TURISTICOS DE LA PROVINCIA :

Las siguientes fotografías pertenecen a:

Las Minas de sal de la Parroquia Salinas, al Norte de Guaranda;

Complejo Turístico “Las Cochas “ (Cuy-Cocha). Piscina Temperada.

Laguna Patococha, tapada con la totora, al Norte de Guaranda.

Satuario del Guayco (MAMA NATI), AL Occidente de Chimbo.

Convento de las Clarisas en el Lourdes.

La Gruta de Lourdes, al Occidente de San Miguel de Bolívar.

Templete a los Héroes del Camino Real y la Escuela de Práctica Docente de Bilován. “Josefina Barba”.

Centro Turístico Religioso “ Virgen de la Consolación “.Cavernas junto al santuario.

Parque Acuático, en la Ribera del río Cristal—Balsapamba.

Complejo Turístico : Cascada Milagrosa—Balsapamba.

Complejo Turístico: La Chorrera—Balsapamba.

VALORES BOLIVARENSES DE TODOS LOS TIEMPOS:

Dr. Angel Polibio Cháves, Dr. Gabriel Ignacio Veitimilla, Dr. Facundo Vela, General Adolfo Páez, Gustavo Lemos Ramírez, Víctor Manuel Arregui, Roberto Arregui Moscoso, Dr. Roberto Alfredo Arregui (poeta), Rafael María del Pozo (sacerdote), Alejandro Lemos R. (escritor), Arturo Gonzáles (escritor), Eco. José H. González (escritor fecundo), José Heleodoro González (Prof. Poeta-escritor Davinci guarandeño) Luis Aurelio Gonzáles (profesor y escritor), Dr. Alfredo Noboa M, Josefina Barba (heroína), Feliza Eguez (poetisa), María Estatira Uquillas (religiosa), Moraima

Ofir Carvajal (poetisa), Dr. Augusto César Saltos (escritor), Elisa C. Mariño de Carvajal (poetisa), Jaime Enrique Velasco Almeida (profesor y poeta), Dr. Jaime Velasco Dávila (jurista presidente de la Corte Suprema, Teresa León de Noboa (profesora, poetisa y escritora fecunda), Luis R. Gavilanes (profesor y escritor), María Tapia de Velasco (profesora y escritora), César Augusto Chávez Gavilanes Prefecto y Alcalde, Carlos Chávez Guerrero (ex Prefecto y Diputado, amante de la cultura provincial y nacional, Carlos Chavez de Mora actual Prefecto joven que esta transformando la Provincia en los campos de: vialidad, educación, agricultura, etc. Dr. Leopoldo Chavez Prefecto Provincial y Presidente de la Corte Superior de Bolívar, Coronel Juan Pío de Mora, Leonidas Gaibor del Pozo (profesor y escritor), Coronel Santos Albán, Coronel Pedro Cevallos, Manuel Albán (héroe batalla de Balsapamba, Coronel Manuel Albán , Dr Antonio Bermeo (obispo de Guayaquil, escritor fecundo), Dr. Telmo N. Vaca (poeta y escritor), Rafael J. Bazante (profesor y escritor), Julia Hortensia Basante (profesora y escritora), Coronel Darío Morejón (héroe de Balsapamba), Jorge Arturo Mesias (profesor y poeta), Reinaldo Arguello (profesor y diputado), Leopoldo Jose Basante (escritor polifacético), Prof. Nicanor Gómez (escritor), Dr. Nervo Andrade Lara (Jurisconsulto Autor de : Chimbo ciudad de Benalcázar), Dr. Jorge Andrade Lara (Jurisconsulto, Escritor), Sr. Estuardo Monar Parreño (Escritor de Chimbo Ciudad, Cantón grande en la historia), Dr. Homero Villagomez Aguilar (jurista y escritor), Dr Gabriel Cecaia. (Jurista, escritor fecundo), Lic. Vicente Gaibor (Prof. Escritor), Lic. Jaime Monge (Prof. Escritor), Lic. Segundo Yáñez V. (Prof. Escritor), Dr. Alfonso de Mora (escritor), Ab. Napoleón Yáñez V. (jurista-escritor), Herman Flores G. (Prof. escritor), Lic. Milton Flor (Prof. Escritor), Ab. Nilo de la Torre (Poeta-escritor), Dr. Amado Nervo Andrade T. (poeta-escritor), Jorge López V. (prof.-escritor), Lic. Manuel Zanipatín (prof.-escritor), Angel H. Vaca R. (Sup.-escritor), Tente. Coronel Alejandro Sergio Bermeo (Militar Pundonoroso), Mariana Menezes (MSc.Sup.-escritora), Dr. Jorge Núñez (historiador), Dr. Luis García G. (Prof.-escritor), Dr. Lautaro León Alarcón (jurista-escritor), Lenina Boada L. (MSc.Sup. escritora), Fidel Rugero Aguiar (prof. MSc.-escritor), Luis Estuardo Escobar (prof.-escritor), Emiro Dominguez (prof.-escritor), Pedro Manrique (historiador), Luis Falconí Hidalgo (poeta-escritor), Dr. Carlos



González García (jurista-escritor), Homero Vásconez B. (prof.-escritor), Carlos Bazante (poeta), Dr. Luis Fernando Coloma (historiador-escritor), Víctor Hugo Escala (escritor), Dr. Abrahan Erazo (escritor), Dr. Angel Escorza (escritor), Angel León Alarcón (escritor), América Carvajal de Córdova (escritora), Angel Miguel Arregui (poeta-escritor), Gabriel Armijos (Sup.-escritor), Lic. Víctor Hugo Moya Y. (prof.-escritor), Eduardo Yáñez Mena (escritor), Ruperto Gómez (pintor y escultor), César Guamán Jácome (Prof. Músico-compositor, creador de cuatro bandas en San Lorenzo), Dr. Humberto Saltos (jurista, músico, compositor), Dr. Rodrigo Saltos (músico-compositor), Alfonso Saltos (Sup. músico-compositor), José Rafael Bayas (prof. músico-compositor), Reinaldo Quijano (prof. escritor), y otros...

BIBLIOGRAFÍA

Historia de Guaranda
Angel T. Barrera
Aspectos Económicos de la Provincia de Bolívar
Ecom. José H. González
Sendero Milenario
Eugenio Glor W.
Los Chimbus
Prof. Aquiles Pérez
Memorias de Bilován
Prof. Leopoldo Domínguez G.
Nuestro Nuevo Amanecer
Gobierno Provincial de Bolívar
Historia del Ecuador
Francisco Cevallos
Historia del Ecuador
González Suárez
Geología del Ecuador
Teodoro Wolf
3er Censo Nacional Agropecuario 1999-2000 MAG ley Orgánica de Régimen Provincial Corporación de Estudios y Publicaciones
El corregimiento de Chimbo
Rafael J Bazante
Historia del Ecuador
Oscar Efrén Reyes
Visitas a las Alcaldías de la Provincia
Monografía del Cantón San Miguel.
Leonidas Gaibor Del Pozo.
Historia del Ecuador
Dr. Emilio Uzcátegui
Mapas (varios)
Instituto Geográfico Militar
Guaranda, 18 de enero del 2008.



Chimbo, Ciudad, Cantón grande
Angel Monar Parreño.
la historia. Ciudad de Benalcázar
Dr. Nervo Andrade Lara.

INDICE

Dedicatoria
Plan de la Monografía
Introducción
Orografía
La Provincia de Bolívar en la Pre-historia
La Provincia de Bolívar en la Proto-historia
El Corregimiento de Chimbo
El Corregimiento de Guaranda
La Villa de Guaranda
La Provincia de Bolívar en la Colonia
Biografía de Angel Polibio Cháves
Biografía del Dr. Gabriel I. Veintimilla
Biografía del Coronel Manuel José de Echeandía
Las Tribus de la Provincia de Bolívar en el Pre- Incario
La Provincia de Bolívar en el Incario
Creación de la Provincia de Bolívar
La Convención Nacional del Ecuador
Límites de la Provincia
Hidrografía de la Provincia
Tratamiento y cuidado de las Cuencas hidrográficas
Forestación y Reforestación de la Provincia
Caminos que siguió la Prov. Hasta lograr constituirse
División Política de la Provincia
Ubicación, clima y extensión superficial
Densidad Poblacional
Censo de población de 1.950 al 2.000- Ecuador- Bolívar
Participación de la Prov. En la independencia del Ecuador
Guaranda en la vida Republicana



Guaranda- Sus Instituciones
Periódicos Editados en Guaranda
Monumentos y Bustos
La Educación
La Educación en la provincia, por cantones, niveles, alumnos,etc.
La Vialidad en Bolívar
Comercio
Turismo
50 años de estancamiento
Industrias
Agricultura y Ganadería
Cultivos Permanentes
Pastos existentes en Bolívar
Cultivos Transitorios
Terrenos en descanso - Pastos Cultivados
Cantones- Pastos Naturales- Páramos
Razas de Ganado Vacuno
Producción de Aves- Otras Especies- Ganado Porcino
Sistema de Riego
El Calentamiento Global
Electrificación
Minería en la Provincia
Minería en la Provincia
Barrios de Guaranda
Poema a Guaranda
Santa Fé
Poema a Santa Fé
Julio Moreno
Poema a Julio Moreno
Facundo Vela

Poema a Facundo Vela
Simiatug
Poema a Simiatug
San Lorenzo
Poema a San Lorenzo
San Simón
Poema a San Simón
San Luis de Pambil
Poema a San Luis de Pambil
Parroquia Salinas
Poema a Salinas
Chimbo en el Pre-Incario
Chimbo en la Epoca Incásica
Chimbo en la Colonia
Chimbo en la Epoca Republicana
San José de Chimbo
Poema para Chimbo
Parroquia San Sebastián
Poema a San Sebastián
Parroquia La Magdalena
Poema a La Magdalena
Parroquia La Asunción
Poema a La Asunción
Parroquia Telimbela
Poema a Telimbela
Cantón San Miguel
Poema a San Miguel de Bolívar
Parroquia Santiago
Poema a Santiago
Parroquia San Vicente



Poema a San Vicente
Parroquia San Pablo de Atenas
Poema a San Pablo de Atenas
Parroquia Bilován
Poema a Bilován
Parroquia Balsapamba
Poema a Balsapamba
Parroquia Régulo de Mora
Poema a Régulo de Mora
Cantón Caluma
Poema a Caluma
Cantón Chillanes
Poema a Chillanes
Parroquia San José del Tambo
Poema a San José del Tambo
Cantón Echeandía
Poema a Echeandía
Cantón Las Naves
Poema a Las Naves
El Presupuesto Fiscal de la Provincia
La Prov. De Bolívar en el Siglo XX, e inicios del XXI
Bibliografía
Recomendaciones

